夕刊
朝鮮日報
京城堅志洞一一九五 朝鮮日報社

政友會遂危機에直面

黨內對立激化하야 政友會遂三巴戰

東京選出議員은鈴木氏에一任 總裁裁量이注目處

【聯合東京五日發】 政友會內의急進、自重兩派는 모다黨의大勢를 自派에有利하도록利用하려고自然的抗爭을 開始한바急進派少壯組는 五日午後本部에서 自重派와理論鬪爭을한바잇섯스나 더욱山本悌二郎氏를中心으로한 急進派는 五日夜赤坂幸樂에參集하야 黨內中堅組로된急進論者砂田、岡田、志賀其他諸氏도 同夜築地河內屋에會合하야 目的貫徹에努力하기를協議한바 六日은午前十一時부터本部에強硬派各派의協議會와 有志代議士會를開催하고 來八日에는東京會館에急進派의會合이잇스리라고하는陣容으로極力 閣僚引退에 黨의大勢를引導하려고한다 此에對하야自重派도 來八日芝三緣亭에會合하기로되여잇슴으로이情勢를憂慮한鳩山文相을先頭로 東京府市選出議員은一切을鈴木總裁의自由裁量에依하야 黨의態度를決하려고하는運動을이르키게되여黨內의混亂은極度에達한 잇셔鈴木總裁의裁斷은非常히重視되여잇다

兩派意見交換 彼此背馳로決裂

自重派는大義名分을固執 急進派는絶緣을主張

【東京五日發電通】 政友會의急進自重兩派의意見이分裂되여 잘못하면政友會는分裂의危機에瀕하고잇는바 急進派는此際雙方의意見을忌憚업시主張하야理論鬪爭을展開해보자고自重派에게提議한바 自重派도此에同意한結果 五日午後二時부터政友會本部에兩派의實行委員을召集한바 自重派는東武 加藤鐐五郎 本多貞次郎 急進派는原惣兵衛 深澤豐太郎 依光好秋 河野一郎 窪井義道等諸氏가出席하야 몬저急進派의窪井氏發言을어더 過日我黨幹部會가決議한趣旨에對하야 島田總務 山口幹事長을會見하고 眞意를質한바 同決議는現內閣은無力함으로信賴할수업스니 이때黨의出身閣僚를引退케한後 黨의態度를天下에闡明하고 政府와絶緣하는데잇다는意味로解釋하고십나고한데對하야 自重派의意見은如何라고質問한데對하야東武氏는 總務의意向은 거기까지는나아가지안엇다고解釋된다 黨出身閣僚의引退는第二段의問題로 我黨은現下의時局에鑑하야是是非非主義의根本方針으로도라갈意向임으로急進派諸君은理解할것이라고하야總裁의眞意는相異하다 라고答辯한바原總兵衛氏는 그러면東君의意見은如何라고端的으로質問한바東氏는 無論吾等은 現政府에는滿足하지안으나 閣僚引退에는公黨으로서大義名分에準할必要가잇다 現內閣은政友會의支援에依하야 存在되여잇슴으로 萬若政友會가反對하면孤立崩壞外에는他道가업슴으로 我黨의一擧手一投足은愼重을要한다 現下와가든非常時에政黨이單獨히重大時局을擔當하는例는外國에서도볼수업다 라고말하자 急進派諸氏는 東氏의意見은政黨의存在를否認하는것이다 吾等은어대까지 憲政常道에立脚하야時局을擔當하여 나아가지안으면 안된다 吾等은即時吾等의獨自의立場에도라가 絶緣하고십다 라는 自重派의運動中止를申請한바 東氏는言下에此를拒絶하고午後三時散會하엿다

靜觀키로協定 政友出身政務官

【聯合東京六日發】 政友出身政務官及秘書官은五日午後六時로부터 再次會合을하야黨內問題에서는 一致結束하고總裁의裁斷이잇슬때까지 靜觀할것을相議하고 午後八時지나散會하엿다

山本氏一派는 總裁에게一任

【東京五日發電通】 政友會의強硬派急先鋒山本悌二郎氏一派는五日午後六時로부터 赤坂永樂에會合 砂田重政、今井健彦、原惣兵衛、中井一夫、武田德三郎、山田又司、立川平、河野一郎의諸氏出席協議의 結果總裁의自由裁量에 맛기고一切異議를提唱안케로決定하고 午後九時散會하엿다

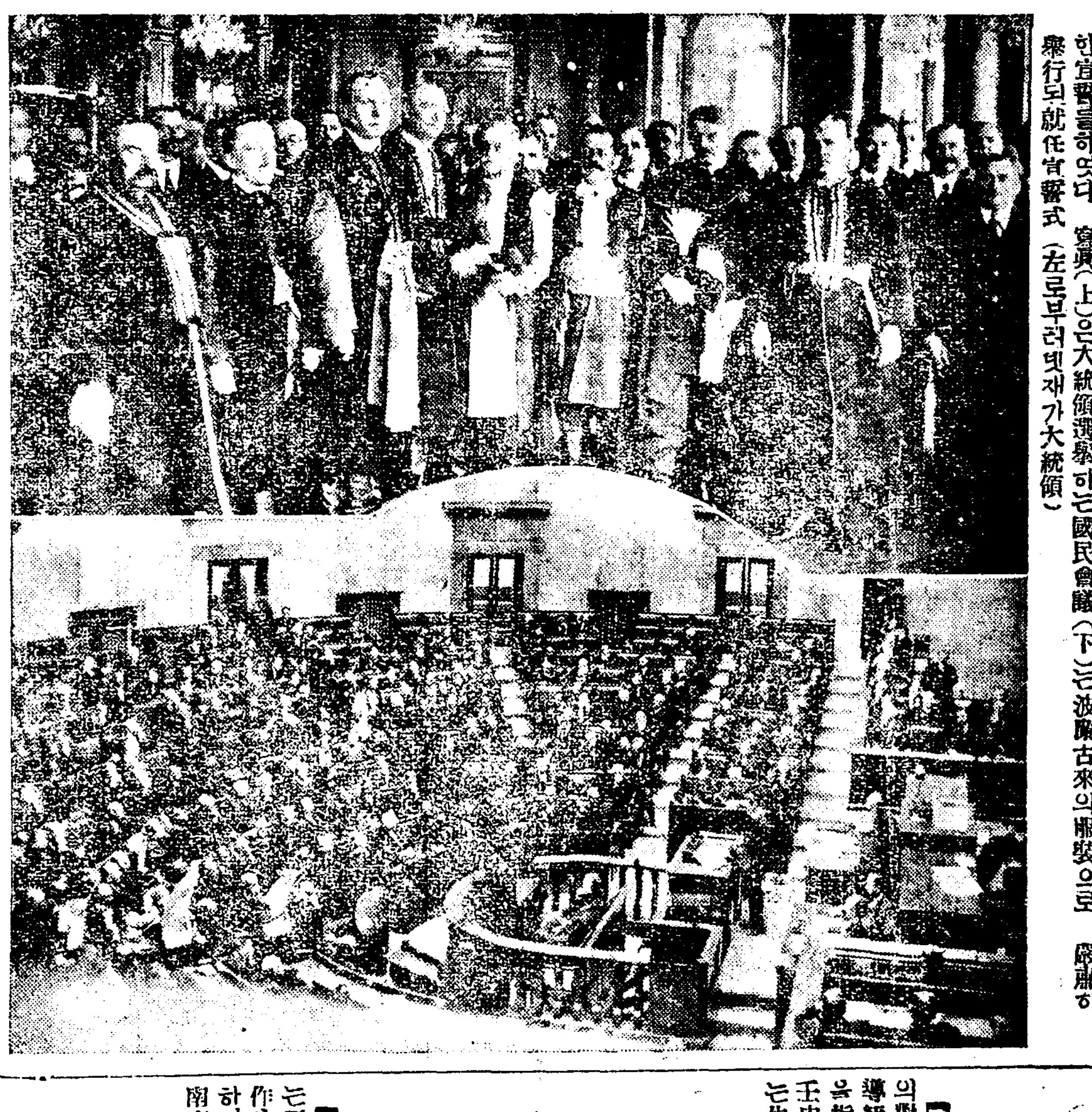

海外寫眞 五月八日波蘭上下兩院은國都「왈샤와」에國民會議를開催하고 大統領選擧를擧行하얏는바 現大統領「모스치키」氏는總投票數三百四十三票中 三百三十二票로再選되야 九日國民會議에서指名을受諾하고 다시七年間大統領으로 國務를執掌할嚴肅한宣誓를하엿다 寫眞(上)은大統領選擧하는國民會議(下)는波蘭古來의服裝으로 嚴肅히擧行된就任宣誓式(左로부터넷재가大統領)

米國武器禁輸案 上院審議를延期

軍縮經濟兩會議關係로

【聯合華盛頓五日發】 過般米下院을通過하야 上院에廻付된武器輸出禁止案에對하야 上院은該問題가「쥬네브」軍縮會議와倫敦國際經濟會議에對한「루즈벨트」大統領의企圖와 密接微妙한關係가잇다고認定하야 會議에出席한米代表의折衝妨害를避할意味로 同問題의審議를明年一月의通常會議까지延期하기로決定하엿다

金融窮乏으로 物物交換計劃

第二次五個年計劃進行코자 蘇聯米國과交涉中

【東京六日發電通】 外務省에到着한公電에依하면蘇聯이第二次五個年計劃遂行을爲하야物資輸入의必要에切迫되고잇스면서도同國이資本主義列強과의間에金融上援助를不得하고「크레딧트」設定에도失敗한結果 物物交換의計劃을하여近近米國과의間에交涉成立이될것이明白하게되엿다

德川議長引退 後任은近衛副議長乎

【聯合東京六日發】 貴族院議長德川家達公은 明治三十六年十二月就任以來本年外지 滿三十年이되엿는데 公은벌서七十一의高齡에 達하고最近健康도如意치안음으로 三十年勤續을機會로 斷然辭職하고餘生을公共事業에힘쓰기로 決意하야二日夜德川家의 最高顧問機關인相談役會에 諮問한바同會도公의 辭意를尊重하기로하얏슴으로公은먼저 齋藤首相에非公式으로決意를 傳하고首相의諒解도得하엿다 首相은 正式辭表提出하는即時로 이것으로受理하고更迭手續을取할意向인모양인데 後任으로는 近衛副議長이가장有力視된다

宋子文倫敦着

【聯合倫敦五日發】 去三十日北獨逸「로이드」汽船「오이로파」號로紐育을出發한宋子文은五日當地에到着하엿다

風雲後의 上海瞥見

中國은어대로?(二)

◇滬城서活躍하는同胞들

於上海 李順鐸

江灣鎭 廟行鎭 大場等地를찻고저햇더니 이地點들은 거의다ㅣ復舊되여서 戰跡으로볼만한것이 업다함으로 그만두고 玉慧觀 中國權兩氏의案內로彼市街戰으로 일홈을듯든 閘北을차젓다 閘北이란곳은上海의北部一帶 中國市街로서 上海의中國人市街地로는 가장넓은地域이다 이一帶는거의다ㅣ破壞損傷하야 남은집으로도성한집은 한채도업다하여도 過言이아닐만큼可謂灰燼이되엿다 目下兩軍의惡戰의痕跡은 只今도歷歷히 남아잇는것을 發見하기에어렵지 안코彈丸 砲彈等의殘骸은 只今도拾得하기에 어렵지안타 彼有名한 商務印書館의 섯든곳은아무것도업시 터만남아잇고 그附屬東方圖書館은 바람에재만날닌다 近百年間 中國文化 아니東方文化에偉大한貢獻을한 商務印書館이 이리되엿는가 생각할때에 나는섭섭한마음을 抑制하기어려웟고 三十餘萬卷의藏書를자랑하든 特히有名한四庫全書를擁한 東方圖書館이 이리되엿는가 생각할때에 나는악가운마음을 禁하기어려웟다 아ㅣ實로戰爭이란 文化를破壞하는魔物이로구나 하는생각이저절로소사난다

◇朝鮮人과上海

우리朝鮮사람이 上海에來往하기始作한年代는 未詳하거니와 古筠居士의遭厄하든때부터 세아린다고하더래도 五十年은될것이다 이제精確한數字는 알기가어렵지마는 現에上海에居住하는數爻는 千名內外이라한다 그리하야 大部分은無職이라! 職者라도 生活에餘裕잇슬만한職業에서는 거의發見키어려웁다고한다 來往五十年에 上海에相當한生活의根據를가진이가거의업다고하는것은 여러가지特有한事情을是認한다고하더라도 우리의經濟的活動의너무나無力하다는것을 나는 上海에와보고 더욱痛切히늣겻다 現在上海에는 四十餘個國사람이모여서 大上海의繁榮을이루엇다는데 그래도 다른나라사람은 다ㅣ相當한生活의根據를가젓다 特히朝鮮사람만이 그中에엇지못햇다고 하는것은 눈물거운일이다 나는 朝鮮사람의 冒險的進取的氣象에 乏하다는것과 先輩들의民族指導의原理가 틀엿섯다는것과 派爭黨閥의惡性을 脫殼하지못햇다는 세가지原因이 重要한動因이겟다고생각햇다 우리의實業人이 엇지하야 海外의市場에 눈을뜨지못하여 우리의先輩는 엇지하야 遠大한民族指導의原理를 생각지못하며 우리民族이 엇지하야 아즉도派黨의弊毒을 꽤닷지못하는고 내가이러케말하면 或者는 政治的 經濟的 여러가지理由를 들어서 反駁할이가 잇슬것이다마는 엇더한理由를들든지 나로서는 到底히首肯할만한理由가업슬것갓다

나는 이러한意味에서 上海에서唯一한 朝鮮사람으로서의자랑을가진 中國籍 玉慧觀兩氏에게 敬意를表하고십다 申氏는上海의敎育界에서 玉氏는上海의實業界에서 우리로서 能히 想像하지못하든活動을한다 申氏는 現今三十七年의歷史를가진 上海交通大學(前南洋大學)의體育部主任이다 이大學은 國民政府交通部直轄의 官立工科大學으로 五六萬坪의 廣大한校址와 數十棟의 雄大한校舍와 二十餘萬卷의專門圖書와 最新式의機械裝置와 數千名의 學生을擁한 大規模의大學이다 現校長은 黎照寰氏오 前校長은 바로 孫科氏이엿든만큼校長도 相當한人物이라야 되는 모양이다 申氏의紹介로 낫낫이視察햇는대 特히눈에뜨인것은 體育館과運動場이다 館內의永泳場과 籠球場과 競走場의設備는 朝鮮은말할것도업거니와 日本에서도 到底히볼수업는것이오 運動場의設備도特히 申氏가「로스、안젤스」에가서 今般世界『오림픽』의것을본떠다가만든것이라는데 참으로模範的이다 벼맛즘 上海各大學『리ㅣ그』의各種競技가잇섯는데 이交通大學이優勝햇다한다 이것은 한갓申氏의努力의結晶이다 氏는上海만아니라全中國體育界에서 그聲名을날닌다 (此項未完)

馮玉祥軍八達嶺서 孫軍을武裝解除

今後大衝突不免形勢

【北平五日發電通】 馮玉祥軍은四日未明八達嶺兩方에서 孫殿英軍의一個旅와衝突하야武裝을解除하얏는데 同地附近에는中央軍第二師와二十五師의約五千이잇서馮軍今後의態度如何로서는衝突할可能性이充分함으로자못注目된다

宋哲元孫殿英 馮派加擔否認

蔣介石에게辯明表示

【上海五日發電通】 馮玉祥의抗日同盟軍에連名하얏든 宋哲元 孫殿英의二名은昨日南昌의蔣介石에게 抗日에名을托하야紛糾를起함은 敵國의快로하는바 予는오즉中央의命令에從할뿐 馮하지안는다고表明하얏다한다

英皇帝勅語 中繼放送決定

【東京六日發電通】 世界經濟會議는드듸어來六月十二日英京론돈에서이것을中繼放送하기로決定하엿다 放送時刻은十二日午後十二時로부터十三日午前零時三十分外지의約三十分間의豫定이다

各軍團總指揮를 何應欽이罷免

【北平五日發電通】 何應欽은 停戰協定成立의結果로서北中에잇는 中央軍을平時狀態에回復하기爲하야 各軍敵總指揮部의解散을命하고 各軍團總指揮를罷免하엿다 그리고中央軍은整理院成으로保定方面에移動하고잇는데一部에서는軍事分會의保定移轉의前提라고보고잇다

交代部隊北平着

【北平五日發電通】 北中駐屯軍交代部隊第○○聯隊下의○○○名은五日午後四時半北平着하야營舍로드러갓다

政府命令잇스면 抗日을繼續할터

南市上陸한馬占山豪言

【聯合上海五日發】 馬占山蘇炳文一行은五日午後十時十五分嚴戒裡에南市碼頭에上陸하야記者와會見하고 如左히말하엿다 余等이敗退한原因은長期의戰爭으로身病을어덧든것 應援이업섯든것이다 蘇聯에約四個月滯在後伊太利로가서 張學良과會見하고協議한後歸國한것이다 北平察哈爾에는아직余의部下二萬이잇슴으로政府의命令만잇스면抗日을繼續할豫定이다 라고豪語하고馬占山은佛租界의實子의집으로드러갓다

輿論統一指導코자 委員五名을指定

黃郛의責任이極히重大해저 그使命은자못重大視

【聯合北平五日發】 中央政府의對日政策轉換에따러輿論의指導統一의名目으로 指導員五名을指定하고中央政治會議는唐有壬 中央黨部는葉楚傖 軍事委員會는朱培德 上海는吳鐵城 그리고北中은黃郛가擔當하기로決하엿다 黃郛는近近新聞의檢閱等도 軍事委員會로부터政務委員會의管轄에移管하고言論의自由를許與할旨를 言明하엿다이리하야 黃郛는輿論의指導에만안이라北中에서一切의責任을負할것을意味하는것으로 보이며最近傳하고잇는中央黨部의 抗日中止命令과合하야五委員의使命은자못重要視된다

南京中央黨部에서 反日中止를電命

愛國團體南京歸還令等 三日天津黨部에서接受

【天津五日發電通】 天津黨部는三日中央黨部로부터 反日工作을即時中止하고 抗日을標榜하여北上한 各種의愛國團體를南京에歸還식키라는 電命에接하엿는데 이와同時에中央黨部民衆運動指導委員長 陳立夫로부터 今後의宣傳標語로서
一、停戰協定은 軍民이다갓치贊成할것이다
一、停戰은 恥辱이아니다軍民이다갓치天職에 努力하라
一、民衆을 犧牲하는等目的의工作을謹愼할것이다
其他十數項을指定하여왓다

西藏達賴喇嘛軍 靑海、西康에侵入

某國의積極支援下에獨立宣言 獨立軍占據는時日問題

【北平五日發電通】 中國側入電에依하면西藏達賴喇嘛軍은某國의積極的支援下에靑海及西康으로侵入을開始하는同時에西藏의獨立을宣布하고西康北便 靑海省境附近에서이미中央系馬步芳軍과戰端을開始한西藏軍은英國士官을指導員으로三縱隊로編成되여進擊하고잇다中央軍은此에對하야西寧 遼夏方面에在하는中인바靑海地區에는西藏軍의密偵多數가潛入하야土民을煽動하는바靑海西康一帶가獨立軍의手中으로도라갈것은時期問題라고觀測된다

初等學校長 奏任待遇發表延期

今年度初等學校長奏任待遇第一回分八十一名에對한總督府의內申手續은이미終了하야六月一日付發令될터이엇는데十五日까지延期될모양이다

杉村公使歸國

【聯合東京六日發】 聯盟事務局次長으로서日中問題에對한聯盟會議에서活躍한 特命全權公使杉村陽太郎氏는 家族同伴六日午後一時二十分郵船諏訪丸으로橫濱着 午後三時東京着하엿다

滿國內蘇聯領事館 撤去說은無根據

駐日大使館에서聲明

【東京六日發電通】 最近滿洲方面으로부터蘇聯政府는滿洲國內齊齊哈爾奉天等의 蘇聯領事館撤去準備中이라는報道가傳하는바在東京蘇聯大使館은本國政府에照會한結果 [illegible] 否定的聲明을發表하엿다

外交交涉次 有吉公使北上

黃郛責任程度確信後

【聯合東京六日發】 內田外相은停戰協定成立後北中實權者와의間에今後建設的外交交涉을進行키爲하야有吉公使의北上을必要로認定하고同公使에對하야近日適當한時期에北平으로가기를希望한다고內意傳達한바五日同公使는內田外相에對하야交涉의基礎를鞏固케하기爲하야南京政府主要人物과懇談한廬山會議에서決定한對日外交方針과南京政府가果然黃郛의政策에對하야어느程度까지責任을負할것이냐에對하야 確信을어든後北上할心算이라는意味의意見을具申하여왓다 右에依하야有吉公使는大體六月末頃北上黃郛와外交交涉을進行하려라고觀測된다

金谷大將逝去

【聯合東京六日發】 胃潰瘍으로靑山自邸에서病養中이든金谷範三大將은五日午後八時危篤에陷하야드듸어逝去하엿다享年六十一
金谷範三大將은明治六年四月大分縣人立基氏의三男으로出生되여明治二十七年步兵少尉에任하고累進朝鮮軍司令官當時大將으로陞進하야參謀總長으로親補되엿다가辭任한後軍事參議官으로今日까지이르럿다

號外發行

本社는六日[illegible]事件其他에關하야一次號外를發行하엿슴니다

交涉結果본後에 或種手段取할터

東鐵賣買問題에對하야 中國外交部聲明을發表

【南京五日發電通】 東支鐵道賣買開始의消息에國民政府外交部는五日如左히發表하엿다 國際不信을여지업시하는蘇聯은色外交는我의抗議를無視하고日本과交涉을開始할意向인모양이나中國으로서는只今即時는何等手段에나지안코交涉進行과結果를본後適當한時에어떠한手段을取할터이다

東京交涉開催를 蘇聯政府도應諾

滿國回答밧고確定할터

【東京六日發電通】 內田外相은五日太田駐露大使로부터北滿鐵道賣却問題에關한蘇聯政府의應諾의正式回答을接受하엿슴으로同日武藤駐滿大使에게訓電하고 蘇聯政府는北滿鐵道讓渡에關하야滿洲國과의交涉을六月二十五日로부터東京에서開催할希望이잇다고回答하야왓스며滿洲國의意向은何如냐問 日本은右交涉의開始에關하야斡旋할用意가잇다고滿洲國政府에傳達식키엿다 그리고滿洲國의回答잇는即時로日本政府로부터蘇聯政府에決定的回答을發하기로되여잇다

關內日本軍 十日內로撤去

兩國秘密裡協議中

【北平六日發電通】 關內에잇는日本軍의撤退에關하야 目下日本軍과中國側과의間에 秘密裡에協議를進行하고잇는데 中國側의情報에依하면 日中間에大體如左한約束이成立된모양이다
一、中國側은緩衝地帶의引繼辦法을決定하고 各特別警察의組織을完成하는時는 其旨를日本側에通告하여 該地方의引繼區域에對하야 日中間에協議할
一、日本側은輜重隊、砲兵隊를後退식힌나음 前線의步兵騎兵部隊를 逐次撤退식히고隨時區間을區切하여 中國側接收委員에引繼할
一、右引繼할時는 日中現地代表間에 引繼書를作成하여引繼의證據로함
又中國側은 數日中에通告하고十日以內에撤退를 開始할것이라고觀測된다

松室大佐拉去한匪賊 二十萬元要求

飛機爆擊中止도提議

【錦州四日發電通】 四日午前十時三十分前線으로부터 當地[illegible]飛行場에 歸還한[illegible]은 松室大佐의消息에對하야 左와如히말하엿다 目下行方不明인松室大佐는當地北方三十里違子營에 潛在하야잇는 匪賊白潘中에게監禁되여잇는바 그를救出키爲하야 保衛國長張鳳藻를直接白과交涉케한바 松室大佐는目下白으로부터 特別待遇를밧고잇스나 同大佐는以前부터身體가弱하야 飮食物缺乏으로苦痛하고잇슴으로 再次[illegible]을시켜食糧을送付케하엿스나 그들은 大佐引渡交換條件으로 現銀二十萬元及日本軍飛行機의爆擊或은 其他의攻擊을中止하라고提議하엿다

八面鋒

◇「被疑者取調에는 證據第一主義로할이必要하다」 고、元山署拐問事官에게 檢事가論告。
◇證據不充分한 被疑者에게 自白만식히라하는때에 이러한無理가 생기지안흘가。
◇이러한일은 元山一署의問題가아니라、全朝鮮警察의 羞恥라고할만한일。
◇文化主義를標榜하든 이時代에、警察도좀더文化的으로親切公明히할必要가 업슬가。
◇[illegible]

斬頭事件胴體發見

鹽里共同墓地에서 幼兒胴體를發掘

死後二十日되는無頭幼兒屍

被害者는阿峴里住民

지난달십륙일 서대문밧 금화장(金華莊) 뒷산에서 발견된어린아이의 목을잘러버린사건이발생된이후로소관서대문서를필두로 시내 각경찰서에서는 이래이십일동안을두고 불면불휴의 상태로 범인수사에진력중이든바 최근에이르러 유력한 용의자 두명을검거하야취조를계속하는결과 오일오후아홉시경 서대문형사대가출동하야 시외 아현북리(阿峴北里) 염리(鹽里)공동묘지에서죽은지 이십일가량되는 영아(嬰兒)의 머리잘러낸시체를 발굴하엿다피해 영아는 시외아현리 산(山)십산번지로동자 한창우(韓昌愚)(二九)의딸 긔옥(基玉)(一)으로서 그는금년사월달에 출생하야 뇌막염(腦膜炎)으로 사망하야 지난달십일일에 전긔공동묘지에 매장한것이라고한다 (號外再錄)

胴體와兒頭를 試接한結果符合

◇六日午前京城鐵道에서實驗

疑心업는基玉의胴頭

동체를발굴하여온서대문서원들은 즉시동체를 경긔도경찰부로 옴겨다가 야촌(野村)형사 과장이하립회아래 전일에 발견된잘리운 아이의목과 련결식혀본결과 여합부절하게동체 머리가마처첫음으로 경찰당국으로서도 의심할여지가 업시금화산 뒤에 버린아이의 머리와 지난밤에염리공동묘지에서 발굴한 머리업는어린아이의 동체는 틀림업시 한아이인것을 판명하엿스나 전긔와가티 아이의부모되는 사람이 머리감정(鑑識)할때부터 지금까지 자긔아이가아니라고 부인함에대하야는 일종의흑을 가지고잇다

巫女家再搜査

◇胴體가發見된六日午前에

證據品多數를沒收

그러면 권일발견된 유아의머리와 간밤에발견된유아의 동체가 틀림업시 한아이라고하면 이와가티 목을버힌범인은 누가될것인가? 여기대하야 서대문경찰서에서 사건발생직후 본보에보도한바와가티 죽첨정(竹添町) 삼정목 백삼십이번지 무당노릇하는 리성녀(李姓女)와 이집에드나들고잇든 레의범국이란 별명을가진 리성근(李成根)(四五) 외에 그가족을 인치하고 이래취조를 계속하엿든바 아이의동체가 발견되고 피해자가판명된 륙일오전은 돌연히 형사대사오명이권긔 무당의집을 오전열시반경에 닥처서 새로히 엄밀한가택수색을하는일방으로 압품을 발굴하야 숫과향아리등참고될 증거품다수를 가지고돌아갓다 도라왓는바 이로보아 지금까지경찰이 흉행혐의자로 눈을쏘고잇든 권긔리성근과 무당리씨는 점차유력화해가는데신경찰당국에서도 사건의진후 정우를보아서 산아이목을 베인것이아니라 죽은아이무덤을발굴하야목을버힌것이틀림업슬줄인정하고잇다

(사진은범행용의를 밧고잇는무당리씨)

父叔外一人이 共力하야埋葬

基玉의머리가아니라고 親父는始終否認

별항목을잘리운 긔옥(基玉)(二)의아버지되는 한창우(韓昌愚)는 신탄상(薪炭商)도하고 로동도하는 가난한사람으로 문제의 긔옥이는 작년사월 이십일일에 나서 기루다가 지난오월열흘날 뇌막염(腦膜炎)으로 사망되여 십일일에 염리(鹽里) 공동묘지에 매장하게된것이다 그처 김유길(金有吉)(三三)과의 사이에는장남긔준(基俊)(七)이와 죽은긔옥이를 나헛다 하며 긔옥이가죽어 공동묘지에 무드러갈때는 가든집 아래채에 동거하고잇는 배구석(裵求錫)이란사람과 한창우의형되는 한성우(韓聖愚)와 세사람이 무드러간것이라한다 한창우는 얼마전에 이사건이 발생된후에서대문서에 소환되여 취조까지당한일이잇섯스나목잘린아이는자긔딸이아니라고 부인하엿고 지금까지도 자긔딸이아니라고 부인하고잇다

學問自由擁護로 合法組織編成

東大經濟學部가

【東京六日發電通】 동경제대경제학부 대표회의는 지난오일정오부터 열니게된바 그활동조직에잇서서는 중앙부를 최상층

◇斬頭事件畵報 우는 아이의몸뚱이를 파내인현상 (×표) 아래는 피해자 한창우의집과 현장에 림검중의 검사일행

武裝團五十名出現

警官四名을殺傷

惠山鎭管內獨山對岸에서

五日아침激戰끗헤

【경무국착전】 함남혜산진(惠山鎭) 경찰서독산(獨山) 주재소관내대안 만주국에패잔군 오십여명이출몰하는 정보를접한 독산주재소유동경계반(流動警戒班) 토비번웅(土肥繁雄) 순사부장이하오명은 사일오후 독산주재소로부터 약삼십리되는 압록강상류『미륵석』(전보문미상) 만주국인제재소에이르러 인부집에서밤을쉬고 익오일오전 아홉시경에 대안으로 출동하려할즈음에 대안농흔데서부터 약오십명의 패잔군이내다르며 일제 사격을함으로 즉시대전하엿스나 형세불리하야 송본(松本)순사를 독산으로 급파하고 최후새지싸우다가 암긔일(岩崎一)(二五)서방(緒方)(二六)두순사는 즉사하고토비(土肥)(三二)순사부장은 중상 혼수상태에빠지어 경계반전원이 전멸하엿다 이싸홈에제재소 인부열명중 세명은 류탄에마저죽고 한명은중상하고한명은붓잡혀갓다。(號外再錄)

輕機關銃隊 兩處에서出動

출동현장에서 몸을피하야 독산주재소에도라온 송본순사부장의 보고에 의하야 이급보를 접한주재소에서 오일오전십일시에 경긔관총 한대를가지고 십일명의응원대가 출발하엿스며 혜산진경찰서에서도 륙일오전삼시십칠명의응원대가 급거출동하엿는데 사건발생한현장은 혜산진에서북으로 일백십리나 되는교통이불편한곳임으로 경무당국도 우려중이라고한다

『나치쓰』暴威에 關東勞組蹶起

自由同盟과共同鬪爭

【聯合東京六日發】 나치쓰의 문화폭압(文化暴壓)의총압박에 대한 항의운동은지난이래의사상가,문예가,자유동맹에서봉화(烽火)를들엇다함은 이미 보도 하바어니와 관동로동조합(關東勞働組合) 회의에서도 이문제에 대하야협의한 결과단연이 항의를 결행하기로 결정되여권그 자유동맹과가티 공동으로 …신입하는 한편오는십일 오후여섯시부터 축지(築地)의 본부에서상담회를 열고구체적 항의방침을연구하리라고

荷物따라 老人跳下

호남선에서

지난사일 오전여섯시 이십오분 … 출발되여 … 가 호남선(湖南線)황등(黃登)리리(裡里)간대전(大田)긔점팔십칠미(米)부근으로 진행하든중 삼등승객가운대 로인하나이 차에서떠러젓다는 승객들의 보고가잇슴으로 즉시차를멈추고 조사한결과 떠러진로인은 머리에 이삼개소나 부상을당하고 피가만이나와서 대단히고민하는것을 렬차에수용하야 리리역까지와서 철도의(鐵道醫)의수당을밧게하얏는바로인은정순근(鄭順根)(五二)으로서 전북김제(金堤)로 장사를가든중 짐을객차의 란간에노앗든것이 떠러지는바람에 이것을집으려고 뛰여내리다가 이것봉변을하엿다고한다

滿洲事變으로因한 民財損害를救恤

直間接의損害를詳陳請求하라

三百萬圓豫算으로

재작년구월십팔일 만주사변이래 금년삼월삼십일일까지 만주와 중국각지에 재산을가진사람으로써 만주사건때문에 신체나재산상에 직접손해를입은 사람은 국고로부터 삼백만원이내에서 구휼금을교부하기로되어 … 일오전 총독부외사과장으로부터 이에대한발표가잇섯다 구휼금의 교부를 신청할사람은 팔월십오일까지에 손해의장소 손해발생의년월일 손해발생전후의사정 손해 종류 … 참고될 사항을 구신하야 피해지소할 령사관이나 또 소할령사관이 업는곳이면 가장가까운 령사관에게출원하되 조켓나 자세한것은 그곳령사관이나 총독부외사과에무러볼이조켓다고한다

變節同志膺懲이 朝鮮潛入의使命

脫走한主犯徐元俊搜查코저

三百餘名搜查隊出動

【平壤】 루보=삼일오후십시에발생한 평양권총사건의 공범안영준(安永俊)(二五)은 사건후경성까지 교묘히 피신하엿다가본정서원에게 체포되여 오일새벽두시삼십사분 평양서에 호송되여와서 목하준엄한 취조를밧고잇는터이나 주범 만주공산당원(滿洲共產黨員)서원준은하날노소사는지 땅으로싸젓는지 삼백여명무장수사대의 사일간쉴틈업는 수사도 권연수포에돌아가고 비관하는태도가 농후하여 오일밤부터는 지구전(持久戰)에들어가 삼십여도나되는폭양밋헤서 허둥지둥할뿐이다 오일부터는 부외탈주설(府外脫走說)이 점차대두되여 수사진(搜查陣)은시내에서 시외로벌려저더욱확대될뿐으로 조고마한 단서도 찻지못한모양이라한다 주범서원준이 중대사명을띄고 일개월전에 평양시내에 잠입하여 동지들규합에노력하는한편 모처에서 탐방한바에의하면 서원준은 다시 과거의 주의자로서형사나 밀정 생활을하는 소위 변절분자를『테로』수단으로응징코저 권총(拳銃)까지 준비해가지고 평양에 침입한것으로옛날의 주의자로서 목하모모관청(某某官廳)에서 사상취체를하고잇는모모(某某)등의가택을습격까지 해든사건이 잇서관계자들은 전전긍긍중에 잇섯다한다

(寫眞上은徐元俊 下는安永俊)

資金엇고저 數次計劃失敗

鄭達憲事件關聯잇슴을 安의自白으로判明

【平壤支局電話】 평양권총사건주범안영준(安永俊)은계속하여 평양경찰서에서엄중히취조를 밧고잇든바 오일밤에 니르러서 와동거한데대해서는서원준(徐元俊)이가권총두자루를 가지고 차커와 동거를청하는바람에두려워 갓치잇기로되엿다하며 가저온권총한자루는서(徐)가항상허리에차고단니며 일하는데는 자금이필요하다고하며 갓은행 상점으로부터 자금획득을 계책하고 잇는중 사건측전에는 권총을휴대하고 평양부리향리(平壤府鄕里)에잇는덕력지점(德力支店)을 습격하려고 수차 배회하엿으나 경원의감시가 엄중함으로 뜻을 일우지못한것과서(徐)가평양에 잠입한이래 약일개월간의 그의행동 그타여러가지 유력한 관계를 진술하엿스나 안(安)은 이에 경찰과 서(徐)가 두려워 라진(羅津)방면으로 피신하려고하엿든것이고 서(徐)와사건에대해서는 아무관계도업다고 뭇웃내 부인하고잇다 그러나 당국에서는여러가지점으로보아 안(安)이 중범인것이 확실함으로 오날아침도 니여 더욱준엄히취조중인데 서(徐)는 오는십이일에 공판이개정되는 정달헌(鄭達憲)일파의 적색로동조합 사건에도 관련이잇는것이 판명되여 당국은더욱 의검거에초조하고잇다

隱家뒤주에서 拳銃實彈發見

長銃武裝搜查班廿餘名

大同郡下로活動

【平壤支局電話】 평양경찰서원에서는 평양권총사건주범 서원준(徐元俊)이 대동군룡산면(大同郡龍山面)방면에 잠복하여잇다는 보고를밧고 륙일오전여덜시 폭우(暴雨)를 무릅쓰고 이삼십명의 장총부장경관대가 동방면으로 추적하엿스나 이역시 범인의종적을 차즐수업섯슴으로 동사법계에서는 오날아침부터는 지구전(持久戰)으로 숨어잇든 하수구리(下水口里) 두범인이 드러가게되엿는데 일백륙십칠번지를 가택 수색한결과 방에노여잇든 뒤주속에서최신식『뽀드』식 구연발 권총한자루와 실탄다섯발을 차커내여 의긔만만증거품을 압수하여가지고 도라갓다

京電서 新뻐스購入

十臺를製作中

경성전긔회사(京城電氣會社)에서는이미 경성부청으로부터인게한『뻐-스』는현차가만코능률이 오르지안는관계상 다액의경비를요하는고로 점점 새차로변경할계획을 가지고잇든바 금번착수로 일본자동차공장(日本自動車工場)에서『포-드』오대(五臺)와경성 모타스에서『시보레』오대 합십대를 금월하순까지는 전부제작이 끗나리라는바 이것이완성됨에따라 현차를버리고 새차로『써-비스』에로력하리라한다

愛女慘殺後 自己도縊死

初音町에大慘劇

사일밤인적이고요한써를가리여 자긔의 사랑하는딸을 참살하고 어머니되는 자긔까지 죽어버린일이잇다 ▲시내초음정(初音町) 백칠십번디 동경우편소원 금야수대길(今野手代吉)의안해『기누』(きぬ)는 자긔의남편이 우편소숙직으로 집에업는틈을타서 자긔의사랑하는 딸숙자(淑子)(六)를린(燐)을먹여중독식혀죽여노코자긔도 그자리에서 천정쇠갈구리에목을 매여죽엇다는데 그소행이하도 범상치안음으로 소관본정서에서는 시체 검시하고 원인을조사하는중이다

汽動車에 農夫轢傷

市外細橋里서

오일오전여덜시칠분 룡산선(龍山線)의 긔동차가 세교리(細橋里)방송소간을진행중 부외동세교리(東細橋里)륙십팔번지정태경(鄭泰敬)(六八)이라는노인은조를섬고 지게를지고 긔관사(機關士)가 행하는것을 발견하고 긔적을울리며 급히정거를하엿스나 미쳐 기동차에부드치여서 너머저 얼골에약일촌가령의 파렬상(破裂傷)과 덕과손에도 타박상(打撲傷)을바덧다는바곳세부란스병원에입원치료중이라한다

坑口落盤되여 人夫四名이卽死

【長崎六日發電通】 지난오일밤여덜시 이십분쯤하야 장기현피저군 기호탄갱(長崎縣彼杵郡崎戶炭坑)의대연갱(大延坑)의갱구에 일천간쯤되는 개소의락반(落盤)이 잇서네명의 사자와한명의 경상자를내엿다 일시는대소동을 일으켯스나 곳부적락반이기때문에곳복구되엿다고한다

天氣豫報

雨後晴

低氣壓은 黃海南方으로부터東進하고잇고 高氣壓은千島方面으로부터 日本에퍼지고잇다 朝鮮滿洲及九州는風雨가좀세다 明日은日氣가조와질터이다

昨日溫度 最高 三一、三 最低 一八、五

本日正午溫度 一六、五

人生問題

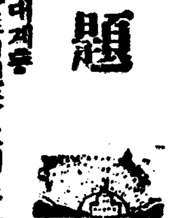

세계 사상의 二대계통

오날 세계의 지배권을 다토고잇는 두개 사상 계통이 잇으니 하나는『맑스』의 공산주의요 하나는『예수·그리스도』의 가르처신 희생 봉공의 복음이다

세계는 점차로 이 두가지 조류로 흘너간다 조선도 이 갈내길에 다다랏다 즉시 어나 길노 가야할것을 작정하여야 하게되다『막스』의 말대로 달은사람을 불고하고 나간다던지『그리스도』의 교훈대로 리웃을 사랑하는 길노 나간다던지 할것이다

『막스』주의를 우리가 쳔게 말하자면 집단적 사욕이라 할수잇다 개인을 나리처서 실행업는 긔계바퀴에 한 나사와 가티되게하야 개인의 로력과 자신 발표는 할수업게 됨에 따라서 달은사람에 대한 사랑과 인자는 아조 업서지고 만다 그러나『맑스』가 세계 대중을 지배하는 개인 사욕과 탐심의 원리를 국가에 적용한것이다

예수·그리스도는 희생적 봉사의 과감한 행적으로써 당시 세대를 경동시켯다 비 리웃을 네 몸보다 더사랑하라 네 원수를 위하야 긔도하고 너를 뮈워하는자를 사랑하며 너를 업수히녁이는자의게 선을 행하라 하신것과 갓흔 커의 말슴은 그 당시의 사상과 전연 달넛던것이다『예수』께서『조선』청년을 권장하야 희생적 봉사의 생활을 드리게하며 잘못된것을 용서할수잇는 권능과 달은 사람을 참 사랑함으로 즐거워함을 삼을수잇게 하신다 사회를 축복하는 모든것은 다 이상과 가튼『그리스도』의 교훈으로 말매암아 생기는것이오 사욕이란 인류의 무수한 재앙을 낫는 어머니이라 할수잇는것이다 사욕의 길은 어렵수업는 패망의 길이니 쾌락과 권권으로 가치잇는 생활을 하게하는 모든것을 소멸시키는것이오 사랑의 길은 풍성한 생명의 길이니 지금으로부터 장래를 통하야 생존할것은 내가 너희로 하여금 생명을 엇고 더빽엇어 풍성하게 하려고 왓슴이라,하신 배문이다

모기장

蚊帳專門

普通網絲蚊帳 細密網絲蚊帳 靑布網絲蚊帳 生綃蚊帳 下品生綃蚊帳 銀條紗蚊帳 廣綃蚊帳 甲種빈대帳 各種細簾 各種扇子 廉價都賣

(定價票無代贈呈) 京城南大門通一丁目一、二 南昌商店 電話光化門九一一番 振替京城五九七七番

雨衣

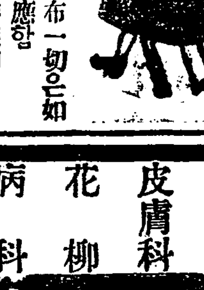

雨衣雨覆シート防水布一切은如何한多量의注文에도應함
商店配達自轉車用及作業用
厚司型鯨尺三尺四寸三圓四十錢부터
學生用 一尺八寸一圓부터
紳士用レインコト 七圓부터
京城光熙門外新堂里
朝鮮防水布製造所
(定價表進呈) 電話本局一〇一二番 振替京城五三七八番
市內는電話하시면곳配達하옵고 地方은代金引換으로發送합니다

內科 小兒科 皮膚科 花柳病科
天活堂醫院 院長 李鎣吉
入院室完備
京城府鍾路四丁目三一 電話光化門二一八三番

肥滿劑
身體瘦瘠하야各種療法도効업고 難治의胃腸을完全히하야害업시身體肥滿하는妙藥의說明書를進呈 葉書로申込하라
東京市麻布三河大町 小川藥院

朝鮮日報 京城販賣所 電光二四九

電話高價買入
電話賣買、擔保金融 月賦日賦、公債債券 商品買買
京城鍾路一의三九(濟進洞入口) 問屋 榮商會 電話光化門四一番

男子部(五〇)女子部(三〇)各高等簿記科◎官廳、銀行、會社、商店就職紹介◎新學期開始六月十日(第三部)◎學則要貳錢切手
四十一回生徒募集 實踐簿記專修學院
◎京城府南大門通五丁目七四番地京城驛前(ソウルビルヂング)

조앙그물 낙시제구
投網
四分目 貳等 十圓
五分目 貳等 八圓
五分目 貳等半 十一圓
새잡는그물 二間 二圓
其他各種낙시제구
새잡는끈끈이
吉備商會
永樂町三丁目 電話本局三一四番 振替京城四三二八番

青眼에비친 隱士國人의生活 3

李灌鎔

우리는 위선 돈을맛추려 ××은행으로 드러갓다 그교환 수속이 복잡하엿고 그동안이 자못기럿다 소용되는 액수와 회폐의종류와 교환자의주소성명과 무엇과 무엇을 일일히 긔록하야 살창안으로 되려노앗건만 사무원은 거들떠보지 도안코 자긔사무만보다가 결국 왜집어보고 다시내던지며 시식이틀렷다고 다시쓰라하야 나는 할수업시 다시쓰서 주엇다 그리고는 소매브든 주석 속각한개를 살창박그로내여 던저서 나는 그것을쥐고 오분이지나고 십분이넘도록 다른 살창안헤서 기다리다가 결국은 내가 강우안의 죄수들 모양으로 청명이업는 『록구주삼반상』으로되고마럿다 이모든 국제적광경을 보고잇든 C양은 분한과 의분이 북밧처는 눈물섞긴목소리로 『그럴줄아럿드면 당신을식혀 술리가 업섯슬걸! 인케브터는내자신이 하겟소! 웃재은행에서지 그다지 관료식으로 불친절하단 말이요 돈좀맛구는데 무슨 수속이 그다지복잡하단말이요』 청하엿다 영미인은과로 …을질중지하여 그들의관청에서는 상치 멘드러노앗다 그들의 은행에서는 비교적다대한금액을 예금하고도 령수증을 주지안는 습관이잇고 독일과 『스칸디나비아』각국에서는 친작속에서 로금지불은 승객들에게 일임하는곳이잇다 이러한 습관에 커진 C양으로서 어려한광경을볼때 이나라의 관리적신용과 사회적공덕이 얼마나커큰인것을 되려다보는동시에 스스로 우월감을 늣겻슬 것이다

C『그래도 그래우를 무떤 사람들은 전되여가는것갓소 조선히들 일반으로 권위에복종을 잘하는 유순한민족인것 갓소』

나『네 영미국사람이나 일본사람에비하야 그런점이 업지도 안소 그러나 우리민족성이 그다지 노예적이 아닌 것만은 우리삼천년력사에 뵈이는점이업지도 안습되다』

C『얼마 독일사람들 갓지는안켓지』

나『그러나신(神)과인간이터한 실오(權威)』마 나의유일성(自我의唯一性)을 미약하게하고 이자아유일성이란 의식(意識)의레양안해서는 그것을이빗은 일로잇다』는말이잇지 안소』

C『아! 스튀어르너! 그는 비독일적독일인 예외의예외! 그러기에 그외의표착은 안수되고 그는필경 굶머죽고 락십년동안이나 그존재가 업서진든것을 결국은소격란(蘇格蘭)시인『맥케이』가 다시발견하지아니엇소』

나『현대생활에잇서서 모든권위의 원천이라고할만한것은 『국가』란것아니요 신(神)은『닛체』의말과갓티 발써 십구세기 중엽에 상사나고업서진형편이며 권래적도덕이란것은흡속히 발권하는 교통긔관이 이것커것 항보로서거듯는동시에 그 순수성이업서지고 룸탄을맛가터 무미해진것이 사실이요 그러나 국가! 경제적활동이 집중된표현인 이 강력적조직만은 날로 강대하야지고잇지 안소 독일사람이 권위에 절국은 독일국가가 특히 『프리드리히』 대제 리후의 독재제도와『헤겔』의국가지상주의와 철혈재상(鐵血宰相)『비스마』의강력정치를 기초로하고성립된것이라 개인으로서 어려한 거룩한 아래 복종안할수업슬것이요 영미의국가가 학자들의말로는 인민의하복(人民의下僕)이니 무엇이니하여도 벌어죠아지의 무산계급탄압에업지못할강력적기구인것만은 부인치못할것이아니요 아무리 비관료식이라하야 민본주의적 비간섭태도의 달을쓰고잇지만 그본질에잇서서는 다른국가와 차이가업스리다 그 행정방식이 교묘하야 민중과만이 괴면한 것만은 누구든지 인정안할수업다합되다 그러나 간접직접 의식적무의식적으로 영미인이라도 국가권위에 복종하는정도가 남보다못하지아느리다 권위를 국가권력 헌연무시한다는것은 결국 국가의존재를 문제삼게될것이요』

C『바 그까닭에 권위를부인하라는사람들『스튀어르너』와한게 어려케말하는것이요『버길을막고잇든 바위를 네가 분쇄(粉碎)하기에 충분한회약을 가질때까지는 비허노코 도라가는것이다 한민족의 범률도……』 아마이러한뜻으로 당신들도 권위에 복종한다고 해석해두고 발서 느것스니 우리 당신이말하든 미술관방회나 구경갑시다』

秋汀逸話 (一)

그가가신지도十六年

春汀生

六月四日(陰五月十二日)은故 秋汀李甲先生의 生辰日이다 그가露領『니콜리스크』에서 不歸의客이된지도 於焉十有六年이다 이날 故人의 婿郎宅에서 그 遺族과 밋故人의 親知門生들이모혀서 一夕을 紀念과 追憶의 話으로 새웟다 記者는 그날밤에 이야기中에 興味잇는點 參考될點을 記錄에 남겨두고저한다

×

故秋汀先生은 韓末風雲이나은 志士들中에도 가장 뛰어난 사람中의 하나요 또 가장 華麗하게 活躍한 사람中에 하나라고하는것은 世人이 다아는바다 처음 閔氏에게애앗긴 父母의財産을 도로찻겟다는것이 動機가되어 日本留學ㅅ志望한것이 結局士官學校에들게되고그까닭에日露戰爭에 出戰도하고 돌아와서는 當時 新式軍隊養成의 初期에잇서서 錚錚한 新進武官으로 柳東悅 李東輝等과함께 漢陽의政治舞臺에 劇的인 足跡을남긴그다 그뒤에國事가 如意치못하매마츰내 亡命의客窓에서 長逝하엿스나 그의그림자는 朝鮮最近世史上에 異彩잇는存在로永久히 記憶될것이다

×

秋汀先生의 人格과 手腕에 對하야 諸知人의一致하는點은 如左하다 先生은 무엇보다도 謀士요 策士로서의 手腕이 非凡하엿다한다 雄辯家가아닌 대신에 座談에 能하고 軍資金의調達에 特長이 잇섯다 當時 第一線에서 活躍하든 李東輝安昌浩等의 事業資金이 全部가 秋汀先生의 調達한바 이엇다 先生은 四方으로 有産家를連絡하고 平常時에 金時計等의 선물을 바다가 有事時에는 資金의調達을 依賴하야 成功한 일이 만타고한다 더라서 이러한周旋力의背後에는 그의非凡한精力과 細密한人事關係에까지 周到한用意를 아끼지안는것과 同志와後輩를情으로 愛顧하며 한번付託을바든일은 誠心誠力으로斡旋하는 等의交際性이 잇섯다 徹夜宴會가잇는날도午前五時에는起床하야當時는珍奇한自轉車로 市內各處를 馳騁하야 인사를채릴것을다채리고 歸家하야 비로소 조반을 먹는것이엇다 夜深에 歸家하면반드시 同宿人의 安否를알아보고야 就寢하엿스며 他人의艱難을보면 주머니를털어주는 豪傑風이잇섯다

×

다음 秋汀先生의 人物의特色에對하야 某氏의談을빌자면 『先生은 日本 留學生이면서도 입에서日本말이 한번도 나오지안앗고 日本大官의寵愛를바닷스면서도 結局排日家로 終身하엿고 日本의文物을 禮讚하기조차 絕對로 실혀하엿다는것이 日本留學出身으로 남다른 特色이라고생각한다

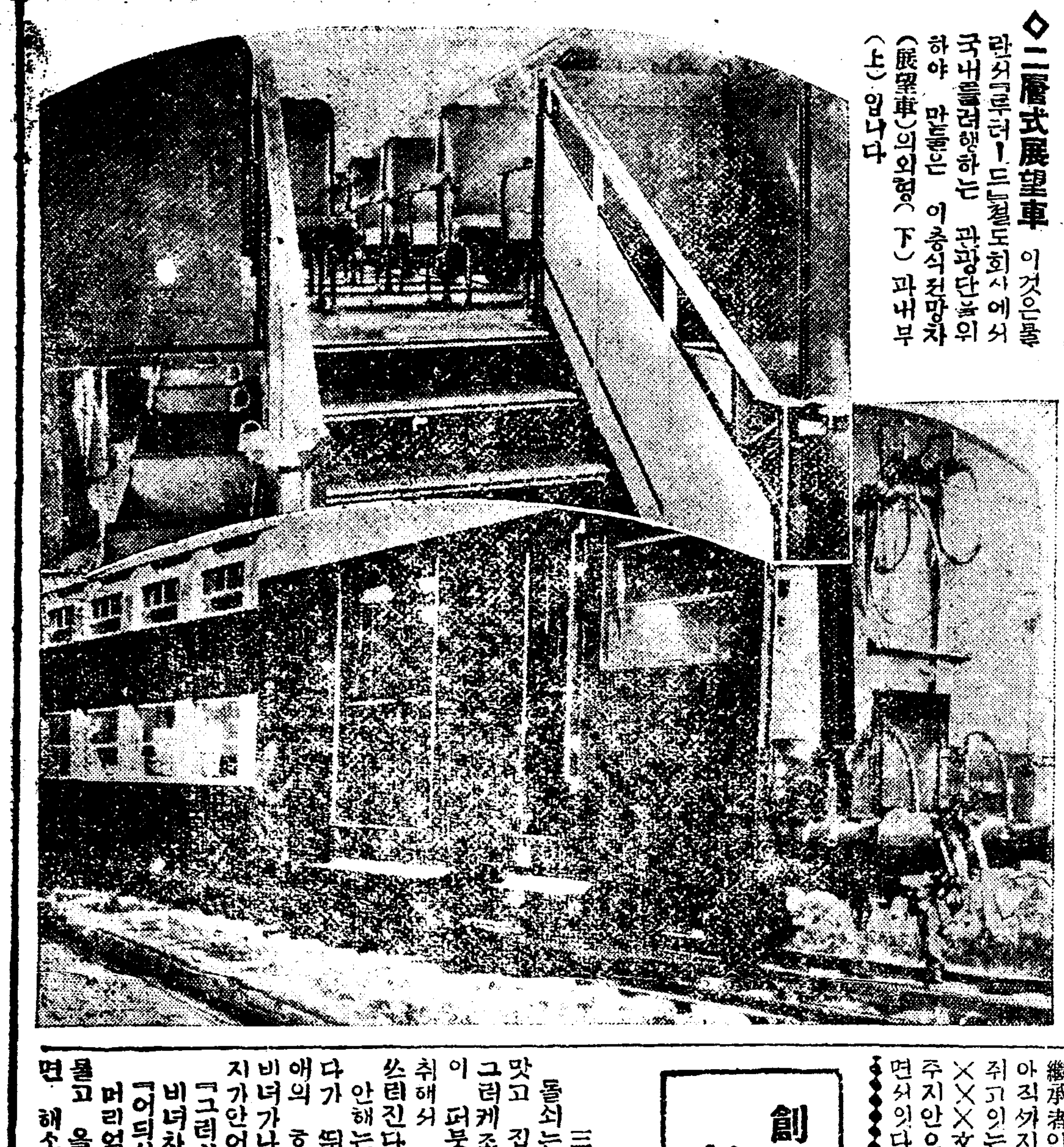

◇二層式展望車 이것은룸란서『루더ー드』철도회사에서 국내를려행하는 관광단을위하야 만들은 이층식전망차(展望車)의외형(下)과내부(上)입니다

民族文學의問題 (三)

—白鐵의論文을읽고—

金友哲

朝鮮에잇서서는아직도 厥然이(略)文學과 프로레타리아文學이 대립되여서 決定的으로××하고잇다 그림으로아직싸지의우리들의『슬로ー간』은『××文化×動과의××克服』이 가장重要한中心的課題의하나인것이다 이와가튼 時期에잇서서 갑작이……『朝鮮의 文學을 救하라!』——하고 나서면 그것은 쁘르조아藝術家들의 代辨者도 發場하는샘이요 그들에게 利用當하고마는것이다

朝鮮의民族文學은지금새로운 繼承者인××文學을登場식혓다 아직싸지歷史的으로 指導權을 쥐고잇는民族主義文學은 ××××文學에게 指導權을넘겨주지안으려고 最後의發惡을하면서잇다

그들의 歎瞞에찬 民族文學의슬로ー간에대한 假借업는××ー참된意味의 民族文學의새로운繼承者는 푸로레타리아文學以外의 아무것도 안이라는것——푸로레타리아文學은 『人類的面貌를가진 內容에잇서서는×××××的이고 形式에잇서서는 民族的인 참된意味의 民族文學의 樹立者요發展식힐수잇는者라는것을 可及的으로 理解식힐이업시 前提도不充分한 說明亦是 粗雜야漠然한ㅁ呼를너진 白鐵氏의理論이 만은誤謬와認識不足을갓고잇섯다는것을 指摘하고批判하기에만 혼 紙面을虛費하엿다 우리들은 이캐『스타ー린』의民族文化에對하야한말을 깁히머리에새여두고다음으로 넘어가자

『ー우리들은 푸로레타리아文化를建設하고잇다 確實히그럿다 허나또 푸로레타리아文化의 內容에잇서서는 ×××××的이지만 ××主義의건설에 參加하여잇는 諸民族間에 잇서서 各自의表現形式 方法을採用하고잇다는것은 事實이다 이와가튼文化는××主義를目標하는 人類의全體에대하야共通的文化다 푸로레타리아文化는 民族文化를撥棄치안는다 푸로레타리아文化는 民族文化에內容을與한다 그리고反對로 民族文化는푸로레타리아文化를撥棄치안코 그것은푸로레타리아文化에 形態를 與하는것이다』——(스타ー린)

以上의『스타ー린』의말에서 우리들은 만흔敎訓을 밧고잇다 이것은 民族文化(文學)問題를論하고자하는누구나가念頭에두어야할 根本的思想의簡潔한表現이며 民族文化의規定인것이다

허나자칫하면 우리들은機械的引用의危險에싸지기쉽다 이와가튼危險에 싸지지안토록우리들은 最大의注意를가지지 안트며서로警戒해야될것이다

우리들이 恒常忘却해서안될것은 ——소同盟에서 論議되고잇는 모든理論이 發展의過程을 밟고잇는 ×××적 建設의 成果를 基礎로한것임에 反하야 우리들의理論은 ××社會에 아직도 살고잇는만큼진정 ××化해가는(略)의 見地에서 出發식히지안으면안된다는ー그것이다!

이번白鐵氏의論文을한『모멘트』로하야 나는民族文學의問題를보다具體的으로論하고저하엿스나 紙面關係와 時間餘裕가 업서서 다음期會로밀우려한다

文·壇·餘·聞

『一盃만』의 金永八氏

『JODK 여긔는 京城放送局입니다』 하로에도 멧번식 되푸리하는 아나운서ー生活에 진커리가낫든지 北쪽으로 그의자최를감춘 金永八氏는 奉天에서 『酒店』을 開設하엿고『旅人宿業』도 兼한다고 傳하드니 요새는 밋친싸지 모다망커 빈주머니만 털게되엿다고——

싸닭을 알어볼必要도업시 으레히 그럴일이겟다 『다쇠노미』 一百盃의 놀라운記錄을가진氏이니 날마다 젓헤서 ○를서르는 알콜냄새에 마음이솔깃하여 『一盃만』『一盃만』 하는것이 그만 每日 술독 밋바닥이 들어날테니 밤장사에 조곰남은것싸지 모다『一盃만』 資金으로들어간대도 셈은 드되어못되엿슬일

映畫批評 『아름다운犧牲』 (二)

—을보고—

金幽影

內容은——두靑年이 엇더한 凶漢에게 誘引되어 苦生함을 참기못하여서 投身自殺하려는 女性을 救하는데서부터始作된다

그리하야 結局은 이女性을 中心으로하야 所謂 두靑年과의 三角戀愛가 이러나자 두靑年의友情은 멀어저서 나종엔 爭奪戰싸지 생기게되엇다 쌔에 凶漢이 나타나서 女性을 쌔아서간 두靑年을 敵으로 피스톨를쌔들엇다 만은凶漢은 目的을 달치못햇다 거기서이女性은 두靑年의 必死的努力으로 凶漢의손에서脫出하엿스나 不幸하게도 그는그中의한사나히를 사랑하지못하게 되엇다 이르러서 두靑年은 서로 決死的으로 싸왓다 여기서 女子는 두靑年을 爲하야 自己가 죽음의길을 걸엇다는것이다

두말할것업시 內容부터도 海外映畫 西部人情活劇에서나在來에 新派劇에서上演하는脚本에서 그러케보는通俗的인大衆劇劇의種類이다

原作者——李慶雪은 滿洲에잇서서부터도 이러한不爽한內容을가진作品을 만히내노흔者이다 朝鮮映畫에잇서서 經濟的條件은 만히모본다할지라도 內容選擇에만에는 좀더나흔것을求得할수잇슬것이라고 自信한다

作者가 임이朝鮮의現實을떠나지안엇다면 決코그러한內容의씨나리오를 映畫化식히지안을것이다

作品그것이 벌서批評밧지못할水準以下의것이니 하나하나 들어서말하지안켓지만 한마듸 말하고십흔것은 어써한內容이고 어로마커트마 이어잇다고 그것이內容을 完成하는것이아니고 또創다운映畫이될수업는것이다

朝鮮의 일단——아니 世界어느나라의일단이든지 女主人公이라면서 하로동안의처우로 됫난女性을 相面으로따구나 同志도아닌 숫혀모르는女性임에도不拘하고 굿게握手한두男子가 友誼도 일도지다버리고 女子로해서 決死的으로『아이구지』를 가지고 싸호다는것도『아름다운犧牲』에서만 볼수잇는內容이고 또所謂映眞女子라고 하는 女主人公의花가 이사나희커사나희품에 안기며 사랑을사는것도 李慶雪君의原作이아니고는 볼수업는일이겟다 (次回續)

哲學片感 (六)

—哲學을왜非難하는가—

朴相鉉

×

=셋재= 로사람들은哲學을 奧妙한學問이니 或은難解의學問이니 하야 哲學을멀니하는態度를取한다 換言하면 哲學을特殊한哲學者에게만 硏究될學問이라고하야 自己의學的能力을無視하고 袖手傍觀의 態度를取하려한다 이러한 態度도 哲學을 非難하는 心理에서나오기容易한것이다

우리가 如何한學問일지라도 그學問을 硏磨하야咀嚼하고解得하기에는 精神的努力은 勿論이어니와 身體的努力도莫大한것이다 昔今에有名한學者의 生涯를廻觀하면 可히學問學得이얼마나 苦心的이라는것을알수잇다

上古希臘의『소크라테스』가그當時 知識을商品化하는 詭辯學者들의 理論을排斥하고 知識의標準을爲하야 努力하다가 終末에는 어굴한毒杯를들게된것이라는가 伊太利의 科學者『브라헤』가 自己의學說을確立하려다가 燒死를 當한것이라든가 數學者『셀릴리오』가 그當時萬人의 反對와嘲笑를 물니치고 自己의學說을確立하고자奮鬪的으로 努力한事實은 무엇을意味하는가? 그것은學問硏究가 그만큼苦心慘憺的이란것을 如實히말해주는것이다 그들은 學問을 爲하야 사랏고 또한 學問을 爲하야自己生命을 提供한것이다

何等의努力업시 一攫千金의格으로 到底히一學問의體系이나마知得할수업는것이다 요지음 富裕한家庭의子女들은名譽를爲하야 地位를爲하야 或은趣味를爲하야

=學校= 生活을하는사람들이업지안아잇다 참으로 寒心한일이다 高貴한敎育을 名譽와地位와趣味의奴隸로삼는그들은人生의價値를 文化의價値를 敎育의意義를차지려야 차즐수업슬것이다 娛樂的으로 敎育을바든그러한學徒에겐 應當學問體得이란無限의難事일것이다

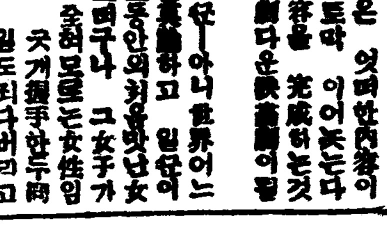

林巨正傳 (107)

洪碧初 作

곽오주 三의一七

이튿날새벽 헤가노피뜬뒤에서지 오주가 집에서 나오지아니하얏다 덩철지가 아침밥을 먹을때 며느리를 보고

『오늘식전에 오주놈 봇소엇스니 웬일이냐 밥을 가져갓느냐』

하고 물어서 며느리가

『아니요』

하고 대답한뒤

『요즈막가리 나무한안집해오군 남의밥먹기 염치업겟지』

하고 혼자말하니

『그사람이 그런염치나 차릴줄 아나』

하고 덩철지아들이 안해의 말뒤를 니엇다

『요새는 어린애 젓어터먹이려다니는게 일인모양이야』

『어린목숨이 불상해서 젓목음 먹여주는사람도 한두번말이지 누가 번번이 먹여준담되겟서』

『그러니까 왼동네를 다돌아다니게되지』

『남에게 간구한소리하는사람이 꼽는꼴은이나 해야지요 앗가 돌쇠어머니가 와서말하는데 어제 커녁나절 곽서방이 어린애를 안꼬가서 젓을 먹여달나드라오 한두번은 잘 먹여주엇지만 세번재라나 네번재래 그래서 곽서방네 유모요 내자식먹일젓도업소 하고 소리를좀 질럿드라오 그랫드니 벗석 아프로 대어들며 안먹여줄테요 유모아니래두 좀먹여주 하고 어린애를 막가다 안기드라오 안바드면 꼿주먹다집을 할것갓더서 밧기는 바더가지고 돌쇠동생자근쇠에게 막 다빨리고나빈 젓꼭지를 한동안빨려서 돌려보냇다고하고 웃습되다』

『빈젓인지 볼근젓인지 젓퉁만보면 대번에 알테지만오주가터데명데명한군이야 젓꼭지려두 오래만 물려두면 젓동만이먹이는 줄두알구조와햇슬걸』

하고 내외가 밧고채어가며 짓거릴째 덩철지가

『어린애는 일간 외가에 갓다맛긴다드라 어린애만 맛기구오면 그동안 일못한오려울낸다구 말하도라』

하고 오주에게서 들은말을 옮긴뒤에

『오늘 이째까지 숨쇠아니하면 혹 병이나서 누엇든지두 몰으니 밥먹구 좀가봐라』

하고 아들에게 말을 널럿다

『황소가튼사람이 무슨병이 나겟소』

『너무 상심되어서 병이낫는지 누가아니 잠간가봐라』

『비 가보지요』

덩철지 아들이 밥먹은뒤에 오주의집에와서 방문을 열고 보니 어린애를 방한중간에눕혀노코 오주가 그아페안저서 울지도안는것을 뚜덕거리고잇는데 머리는 상투가풀려서범벅이되엇섯다 덩철지아들이 방문아페 서서

『넘어나안젓네그려』

하고 소리처며 꼿

『왜 밥안먹엇나』

하고 물으니 오주가 대답도업시 동곳 물어보는데 눈알이 허공에 달린것 갓햇다

『왜 밥안먹어 배고푸지안은가』

오주가 뎡철지아들의 못는말은 대답안코 얼안간 어린애를 쑵어안고 넘어서며

『울치 울치 배고푸지 젓먹으려가자 울지말아 젓먹으려가자』

하고 방문아패와서 덩철지아들이 문막고섯는것을 보고

『비켜 비켜』

말도업시 밧길로 동가슴을내질렀다 덩철지아들이 마당에 나가잣바진는데 오주는 어잣을 본체아니하고 휘휘스럽게 걸음을걸어서 밧그로 나갓다 덩철지 아들이 어히업는중에 오주의행동을 수상히생각하야 오주의방을 한번 자세히둘러보니 어린애덥개, 오주의머리수건, 숙랭그릇, 수저들이 어질더분하게 벌려잇는데 오주안저든자리아페 뜨더노흔 머리털이 수북히싸여잇섯다 덩철지아들이 집에돌아와서 그아비에게 이야기할째에 돌쇠두의 열댓살먹은기집애가 뛰어와서 덩철지를보고

『영감님 우리집에 큰일낫서요』

『왜 그러느냐』

하고 우는소리하얏다

『곽서방이 죽은어린애를 안고와서 젓먹여달나고 야단치는데 우리어머니 머리채 드는걸 보구 왓서요 그동안 엇더케되엿는지 몰으겟서요 영감님 좀 가서 말려주서요』

『너의아버지는 어되갓느냐』

『새벽에 나무갓서요』

『오냐 너먼저 가거라』

『가치좀 가서요』

하고 기집애가 졸라서 덩철지가 기집애를 압세우고 돌쇠집으로 가는데 덩철지아들도 아비뒤를 딸하갓다

刀圭漫談 (六)

춤추는患者 (三)

—광대작약의폐해—

共愛醫院 朴容南

처음에 아이가 병이난것을 보고 ×씨는 즉시그 근처한 약국에가서 약을 한첩지여다 먹엿다합니다 그것이 얼마안되여 그런케 아이가 자리에서 뛰여이러나 대체 여덟살박게 안된아이가 춤은 어듸서 어느틈에 배웟든지 밧안에서날뛰며 무당춤내를 내엿스니 ×씨가 황당하여 내게 권하를 거럿든것도 결코 무리한일은 아니엿슴니다

그러나 물론 ×씨는 그한첩의 한약이 그아이를 그러케 만들어주엇다고는 생각할수업섯슴니다 그야 그렇켓지요 누가 능히이세상에 사람으로하여곰 단한첩에춤을추게 만드는 마하불가사의한 력약이잇스리라고 상상조차할수잇겟습니싸?

그런데그런한약이잇섯든것입니다 속층『광대작약』이라는것이 그것입니다 작약(芍藥)의뿌리는물론약으로쓰는것인데그『광대작약』이라는것은약으로취하지안는종류입니다 그것하어쩌케되셋음이엿든지 그아이의약속에가들엇든것이랍니다

『한은……』

하고 나는고개를쓰덕어렷습니다 그리고『그러나 그것은또 어써케 아섯슴니싸?』 나는이런케 못자안을수업섯습니다

『그것이말슴이에요』

그의설명에 의하면『광대작약』의 피해를 자세히 이야기를게속하엿습니다

하고 ×씨는 그러한질문을에 그의설명에 의하면 로 쇠친것이 아니엿다합니다 약을 피해차는 그의 애식만으로 동일동사에 그의 바로 엽집의주이더편데도 일시적광난상태에 싸지엿다합니다 더구나 그는방안에서 소문안나게 춤출수가 업섯든지 버선발로박그로 뛰여나와 동내를 소란케 하엿다합니다

『아하——그러면 그럿게내가 보앗든게 바로그거엿섯군』

하고 나는 새삼스러히 이를전에 ×씨댁에서 도라올때에 보앗든 군중과 인력거군이 일러주든말을 되생각하여보앗것이엿슴니다

그도 물론가든약국에서 가든약을 지어다먹엇든것임에틀림업섯슴니다 그것이『광대작약』의 작용이라는것은 물론그즉시 알수는업는노릇이엿스나 하여튼 약을지어다먹고 그런케 날뛰는것이 이상하다하야 이것은 분명한『한의』의 잘못이라고 동리사람들이 성군작당하야 가지고 그약국을습격하엿든것이랍니다

어써된영문을 모른것은 습격을바든 한의입니다 이것은 객적은이야기지만 그 한의라는이는 아즉나이가 졂고신골서 상경하야 그곳에 개업을 한지도 얼마안된뼤의슬일이라 참으로 당당 남보나도 멋잡칠 더당황하여 하엿을것입니다

보스다리를 차가지고 뒤스문으로 도망하려하엿다는 ×씨의이야기도 결코 과장은아니일것입니다

그러나 결국은 조제한약에 대하야세밀한조사가 잇섯으나 그것은 극히 상식적의 조제에지나지안혓다합니다 다만그속에 작약이 잇섯고 그작약이 의가에서과하는 광대작약이엿다는것이 판명된것는 그뒤에 얼주잇섯든사실입니다

그러나 그것도그 한의의책임은 아니엿든것입니다 지극가 사들인 약재속에 그러한 물건이 석겨잇슬줄이야 누구나 상상조차 할수업는노릇이니엇요

멍텅구리

第1篇 記者生活 (八)

金仁峯

創作 鼠火 (八)

李箕永

三

돌쇠는 다커녁때 핫바눈을 맛고 집으로도라왓다 어제는 그러케조흔일긔가 아츰부터눈이 퍼붓기시작한다 그는술이 취해서 드러오는길로 방안에 쓰러진다

안해는 부억에서 저녁늣짓다가 뛰여드러와서 우선 산애의 호주머니를 뒤저보앗다 비녀가나온다 그는여간 깃부지가안어서

『그러치 아니면머야!어머니 비녀차젓서요!』

『어듸서 차젓니?』

머리엉진 박승녀가 장죽을 물고 올라온다 그는겨울이되면 해소병이도저서 지금도기침을 콜록콜록하엿다

『애비 호주머니속에서요!』

별안간 돌쇠는 두눈을 번석 떠본다

『웨 남의 호주머니는뒤지고 야단이야!』

『두가야단이야 웨 남의비녀는 가저가?』

『가저가면 조엇데!』

『말도안코 가저가닛가 그러치』

『앗다 차젓스면 고만니지ー그런데 너는 어되를갓다가 인저오니?』콜록!아이구 그놈의기침이…』

『가긴 어듸를가요 요새정초닛가 사방으로 놀너다니지요 물가저와ー몰말너죽겟다』투ー』

그는 벽에다 춤으뱉는다 며누리가 물을뜨러나간사이에 모친은 아들의엽흐로 갓가히 안지며

『너 어제밤에 응삼이하고 노름해니?』

『노름?해소…… 햇스면 엇재서!』

『앗다 앗가 응삼이 어머니가와서 비가 쇠여가지고 노름을해서 소살돈을 일엇다구 한참 야단을치고 갓스닛가 그러치야』

『참 그런 야단니 어듸잇서!』

돌쇠는 물한그릇을벌덕벌덕 켜고나서

순임니도 실죽해서 말참견을하엿다

『외이긴 누가 쇠여…체가 하고십흐닛가 햇지!』

『그래도 네가쇠엿다고 야단니든데……그래 아버지에서 여간 걱정을안하섯단다』

『그 그비러먹을 놈은니가 경을치지못해서……자식을여북못나야 남의쇠임에는자노식을 낫는담!에ー아이구 나도 그럼자식을 돌가보아…커것이 그런자식을 내질는면 엇잔담!』

돌쇠는 상혈된 눈알을 굴니며 순님이를 손가락질한다 몸이케질로 쇠레어린다

『미친소리마라 자식을 누가 맘대로낫니?』

『엇전말이야 콩심은데 콩나고 팟심은데 팟나고 다케 물대로 생기는것이야 그러면 커 오망부리도……허허』

『공연히 가만잇는 사람을가지고 그러네 인연은 웨그러잘나서……』

순임이는 섧드퉁해서 입을 내민다

『앗다 요란스럽다……그래응삼이가 돈을만히일엇니?삼백량을 어렵다는구나』

『가만잇서!』

돌쇠는 새로사입은 모직족기주머니를 만커보다가

『지갑 누가가저갓서?응 지갑!』

『지갑을 누가가저갓대 잘차커보지!』

『응! 여긔잇나 고것 쏘기는 왓둥이색기처럼』

돌쇠는 지갑을 열고 지전뭉치를 쇠내보이며

『야단은 얼마든지치래 욕하고 돈하고 박구자면 얼마든지 박구지……욕먹어서는 안죽지안으닛가…어머니 그러치안소!』

모친은 돈을보드니 한거름다가안지며

『그래도 한이웃간에서 그런경우가 잇느냐고 아주펄펄뛰는 쌀니라니……』

『허허……지금세상이 어듸 경우로만 살수잇는세상이냐말니야지ー눈업스면코 버머을 세상인걸』

돌쇠는 상반신 꼰부지못하고 근드렁 근드렁 하며꿉은손으로 돈을세여본다

『하나、둘、셋、넷、다섯、……나더러 쇠여냇다고? ……쇠여내면 좀엇데……하나、둘、셋……내가 쇠여버지안으면 다른놈이 먼저쇠여낼텐데……하나、둘、셋……그러타면 다른놈의존일을식히느니보다 이웃간에는내가먹는것이 당연한목적이안이냐말이야……가만잇서 몃장을 세다마럿나!하나、둘셋……』

돌쇠는 돈을 세다가는 잔소리를하고 잔소리를하다가는 세든것을 이저버리고또다시 새로세인다 모친은 다시 한그릇을 다가안지며

『얘야! 그게모가 얼마냐? 인내라 내가세여주마』

『가만잇서요 내가세야지 어머니가 셀줄아나 원하나 둘셋……어머니 돈좀주릿가?』

『그래 좀다구 돈말너서 어되살겟니』

『허허허……그러면서 노름한다구 야단들이람 놈들을안하면 우리갓튼놈에게 돈이 어듸서생기는데……여보 어머니 하루진종일 나무를한짐싼는해가 갓다판대야 십오전밧기가어렵고 품을팔네도 팔수가업지안조——그런데 노름을하면 하룻밤에도 몃백원이 왓다갓다 한단말니야 일년내 남의농사를짓는대야 남는것이무에냐말니야 나도 그전에는 착실리 농사를지어보앗는데……가만니그런생각을하닛가 할사록 그런 어리석은일이 업는줄 쌔다럿소 어러튼지 이세상은돈만잇스면 제일인죽 무슨짓을하든지 돈을버는것니 첫 가아니냐말이야 그래서 나도 순칠이아커씨한테 노름을 배웟는데무얼엇재!……아차! 또이것다 하나 둘……』

『여보 나도한챵만주ー그런다가 이런버릴나구 그리우』

안해는 돈을욕기가 나는듯이 드런다보고 섯다가 혜죽이 우스며 산애영동로 안는다

大恐慌克服의 唯一한 最後方策 (上) (四)

祖國擁護와생려建設

黃 俊 郁

지금外지도政府가土木事業가튼것을하기는하얏스나 그것은小規模요臨時的인것이다 그보다는新신大規模로또恒久的으로 여러部門의產業과金融業을 國家가國家의資本으로써 經營하여야한다 지금外지는 國家가조고만土木事業가튼것을 經營하고잇스면 그동안資本家들이뒤를니어다른事業을일으킬수잇섯슴으로 그것은臨時的이어서資金가튼것은 公債나小인룰려이섯으로支出할수잇섯다 그러나恒久的으로 國家的大規模로 여러가지事業을일으키라면資金調達이問題된다 그資金은統制의改革과 金融制度의改革等으로調達支出할수잇고 國家企業의擴張에依하야 漸次調達補充될수잇는것이다 이러케消費와生產을國家가經營또는統制하면 恐慌이일어나지도안코 生產消費의均衡이잘保存되여 國利民福을增進할수잇다

要컨대國家의資本을가지고 金融業主要產業을 經營하며 統制하야나가자는것이다 國家가經營하면 自然히거기에는計劃的性質이濃厚할것은 勿論이나個人資本家의企業도잇슴으로아직純然히計劃的으로 一國의經濟를運轉하야나갈수는업다 그러나漸次全國의經濟가 計劃的으로되여나갈것임으로 쇠례가서는純然한計劃經濟가 成立될수잇다는것이다 다시말하면資本制下에서도 部分的計劃經濟는成立할수잇고 成立할수잇슬뿐아니라 또發展하야 非資本主義的計劃經濟가 完成될수잇다는것이다

그리고 그들의第二主張으로말하면 이모든것은 다굿서인國家의權力을 前提로하고야된다 왜그런고하면 지금輸出產業은어느나라를勿論하고 維持가困難함으로 今後의產業은各國國內의消費品을 目標로하지안흐면 안되다는것이다 보아서各國은 自作自給的 生產을하여야하고 自給的消費를하여야되는데 거긔自作自給이라면그것은 一部資本家의 利益을擁護하게됨으로 거기에는 相當한 國家의統制가 잇지안흐면안된다는것이다 그外에도統制經濟論의 또한가지主張이잇스니 그것은곳생활경제의主張이다 아모리國家主義가 高調되여도 國際的孤立이어려운것은물론는바아니니 一國一邦의自給은 여러가지不便이만흘것임으로 地理上또는政治上갓가운나라가聯絡하야 有無相通하자는것으로英帝國經濟블럭, 日滿經濟블럭, 歐洲經濟聯盟等의主張이그例라 今後의貿易은從前의貿易과달나서 先進國이後進國, 工業國이農業國을搾取하는貿易이아니고 單純히有無交易하는貿易이니 그러한貿易은經濟블럭內에서 가장잘實行될것이라하는것이다

이러한것이大槪 統制經濟論의主張이다 곳서인國家權力과國家資本에依하야 民衆의消費와生產間의均衡을 確保하도록國民經濟를 統制하야나가자는것이 그主要한主張이요 自作自給과생활經濟의主張은 거기에딸으는것이다 現下各國의事情은 統制經濟의主張者에依하면 여러가지로보아 統制經濟의方向으로나가고잇스니 그理由를들면 第一에恐慌對策에잇서서 漸漸國家의統制가커서서 지금은純全히國家의政府가 恐慌克服의任에當하고잇스며 보아서國家政府의힘이經濟에漸漸强하야지서 必然的으로經濟에對한國家의統制를擴大强化식히고잇는것은勿論 그外에도大財閥의獨占事業에對하야서도 政府의干涉이漸漸커가는것이라던지 外國의先例 伊太利나露西亞의先例가刺戟과壓迫을 다른나라에주고잇는것等이 다統制經濟의必然來를말하야주는것이라한다

統制經濟의主張하는것은 國家資本主義外에國家社會主義 팟시즘等이잇스니 果實한바와가티資本制를是認하는것이 그第一의特色이요 國家權力의强化를要求하는것이 그第二의特色이요 愛國思想이極端的인것이 그第三의特色이다 그外에도또進化論的漸進思想이 包含되엿스니 統制經濟가漸次計劃經濟로自然히變하야지고 資本主義가漸次다른制度로 自然히進化된다고본다 여기까지말하면누구나大槪그本性을알어낼것이나參考를爲하야 여기對한筆者의意見을 아래적어보기로하겟다

春繭價基遂決定

南朝鮮工場附近을標準 將來市勢의騰落도考慮

昨日市勢로四十掛

各道蠶絲主任官對製絲業者의 蠶繭價基協定會議는 六日午後總督府第三會議室에서 渡邊農林局長 湯村農務課長斡旋下에開催하엿는데本年은絲價가昂騰한째임으로健方이다 極히妥協的態度로傾하야 다음과가티圓滿한條件으로協定을보게되엇다

一、南朝鮮地方工場所在地附近을標準으로하야 平均絲價八百四十二圓以上八百五十八圓未滿間에서三十六掛로함

但 絲價가前記의値幅以外에騰落하엿슬때에는 十六圓未滿을一掛로하야掛目을 增減함

二、前記掛目은 平均絲價六百九十八圓以上一千二圓未滿의 間에잇슴에에限함 平均絲價가一千二百圓以上六百九十八圓未滿에騰落할때에는三十二圓未滿을 一掛로하야掛目을增減함

製系家側滿足 協定順調進行

湯村農務課長談

春繭價基協定成立後 이斡旋役을마터본 湯村農務課長은 다음과가티말한다

本年은 絲價가昂騰하엿슴으로協定은極히쉬웟다 各道側으로보아도昨年의十八掛五分에比하면 二倍以上의高價임으로이以上을바랄은 無理한줄안다最初各道에서는 적어도生產費는二百三十圓을固執하리라고생각하엿섯는데 처음부터二百七十圓을 불으게되엇슴으로 製絲家側도 非常히好感을가지어協定은極히順調히進行되엇다

掛目一覽表

五日春繭値基協定에依한八百四十二圓以上八百五十八圓未滿을基準으로한値幅六百九十八圓以上千二圓未滿의사이의掛目一覽表는다음과갓다

六九八圓乃至	七一四圓	二七掛
七一四	七三○	二八
七三○	七四六	二九
七四六	七六二	三○
七六二	七七八	三一
七七八	七九四	三二
七九四	八一○	三三
八一○	八二六	三四
八二六	八四二	三五
八四二 基準	八五八	三六
八五八	八七四	三七
八七四	八九○	三八
八九○	九○六	三九
九○六 今日掛目	九二二	四○
九二二	九三八	四一
九三八	九五九	四二
九五九	九七○	四三
九七○	九八六	四四
九八六	一,○○二	四五

掛目算出法

春繭掛目의算出法은橫濱時勢(先物과當限을平均한것)를生系平均價로하고 거긔서製系工場의生產費(生產費에는이에關連이經濟的諸關係를包含하야 値募라고도함)를控除한것을十六으로除한다

그럼으로 系價를八百五十圓이라치고 生產費를二百七十四圓(今日市勢)이라하면 即

850－274＝576

576÷16＝360

이라하야 三圓六十錢이一等繭市勢로알려진다

朝鮮米移出高

前年보담五萬石增加

全朝鮮各地로부터昭和七年產米의移出高를보면 昨年十一月부터本年五月外지七個月間에五百二十萬七千百二十七石으로서前年度에比해 五萬二百一石의增加를보인다 그것은朝鮮內에는政府買上米關係上在庫數量이豐富함에反해日本內에는 生產地에야相當한在庫量이잇지만消費地인 阪神地方에品薄을傳해서 그結果實需側의買附로依한것이다 또月別移出高와前年對比를보이면如左

	本年	前年
七年十一月	八一九,三六一石	一,○四八,五一五
同年十二月	一,三四八,一九一	一,三三八,五五九
八年一月	八二七,八四八	六九四,七五四

獨逸의모라토리宣言은 倫敦會議終了後?

各國의援助로當分彌縫

【바젤五日發電通】 本日國際經濟會議理事會席上獨逸國立銀行總裁샤하트博士는近間正式으로宣言하려는獨逸모라토리엄案에對하야歐洲各國中央銀行代表의意見을要求하얏는데獨逸로서는이지음妥協的態度로나와서右모라토리엄宣言을世界經濟會議終了外지기다리고그동안歐洲諸國의協調를어더서現下의窮迫한財政貿易의障碍除去를 努力코자하는것갓다

國際決濟銀行 無提案 倫敦會議에

【바젤五日發電通】 世界經濟會議도一週間박게남지안한今日國際決濟銀行에서는五日理事會를열고態度에對해서協議햇는데 銀行으로서는同會議에對해서通貨制度改革案을反覆하거나或은다시新案을提出하거나하지안코必要한경우에代表를보내여世界貨幣問題를討議하기로決하얏다

紐育株式은 强調如前

【紐育五日發電通】 五日紐育株式市場은一般으로昂騰强調를보이는中鐵道株와包含한數種의特殊株는大幅의價上을보이어스를一弗四分一高로引終騰勢를부채질햇다原因은業界財界의好元쓰떠문이다

銀行의增配를 大藏省이警告

【商通東京發電】 大藏省은銀行의內容改善을勸하려고하야金日本銀行에對해今期增配를停止하도록近間警告를發하기로되얏다

東株의增配 藏省默過

【商通東京發電】 商工省은今回東京株取의增配를默過하지만今後는必要잇슴며그決定前에內東하게할模樣이다

三井物產의 繭資貸出額

三井京城支店서 貸出決定한本年度繭資金貸出處는

全北製絲
東洋製絲
朝鮮製絲

의三社로 貸出豫想金額은二百萬圓인바 前年에比해百三十萬圓의增加를보이나 右는前年에比해繭價가十割餘의昂騰을보인까닭이다

米棉躍騰

【紐育五日發電通】 米棉은와싱톤產棉制限官民協議會의進行이段別削減에意見一致되기떼문에騰貴二十포인트乃至二十五포인트의高를보이엇다

◇今日의市勢 ……(六日)……

株式	(朝取後場引價) 朝新 三五・六○ 東新 二○○・七○
期米	(先限後場止價) 仁川 二一・四九 大阪 二四・五六
正租	(仁川一斤價)
正米	(仁川㊂三等) 改良 二○・五○ 在來 五錢五
綿絲	(大阪後寄) 二○○・一○
生糸	(橫濱先限後寄) 九四四・○○
人絹	(大阪先限後寄) 一○八・一○
고무	(EAQ一封度價) 現物三錢 先物二二錢五
爲替	(對米) 二四弗八分五
地金	(朝銀買價一匁) 八・七○

輸出本位의 製絲釜數

二百個나增加

朝鮮內에잇서 輸出本位生絲의製絲工場釜數는 約五千五百釜로前年보다 約二百釜가增設되얏는바增設은主장鍾紡工場이다

金離脫法案에 米統領署名

【華盛頓五日發電通】 去三日上下兩院을通過한金本位制正式離脫法案에對해서루스벨트大統領은五日同意의署名을하야그것을正式法律로서公布하얏다

朝鮮商議總會 廿一、二日決定

朝鮮商議에서는五日午前十時부터第六回常議員會를열고旣報의議案을審議한結果總會日程은本月廿一、廿二兩日로決定하얏다

朝取의重役會 一割配當決定

朝鮮取引所에서는五日午前十時半부터重役會를열고今期決算案을附議하얏는데總會는本月二十四日午後三時開催키로決定하고配當은一割로決定하얏다

社還米의實施 前途의一暗影

財務局의財政制限으로

社還米貸付實施에 就하야는今春道知事會議에잇서 各道의意向을徵해서具體的計劃을目下督府에서맨드는中인바 거긔對해서는 內務局으로부터面財政에制限을加한結果各道의計劃變改를要하는바이고 또道에依해서는 道費로서正租를買取해서社還米制度에準한施設을行하기에는實行上幾多困難과危險이잇스니外 차라리農民으로하야금相保相助를趣旨로하야 一部落마다 團體를組織시키어노코 自治的社還米制度를맨들고십다는 意도잇스며一方總督府農林局에서는 米穀統制를爲한社還米制度에依해서 道費로다가正租四十六萬石을買取하는데거긔國費로서四分의三의補助를支給하기로되얏는데 本年度는約三分의一即六萬一千餘圓으로서各道의計劃을助成하려는意圖를가지고잇섯든바 今回突然內務局으로부터財政上의制限을두어社還制度의前途에 暗影을던지엇다

農林省出張所 木浦設置請願

今六日午前十時에 木浦商工會議所村上會頭 油谷書記長과殷物組合의 森田組合長、文書記長의四名은 農林省京城出張所及總督府當局을訪問하고 農林省米穀木浦出張所設置에對하야 請願書를提出、여러가지陳情을하엿다

이에對하야 石塚農林局技師는다음과가티말하엿다

現在는 釜山、群山二個所에農林省出張所가 設置되어잇는데 다시木浦와 鎭南浦에出張所를設置하여도 조흘줄안다 要컨대 米檢支所所在地에는農林省出張所의 設置가잇서야될터인데 元山은日下그리必要하지안흔나 木浦가튼곳은買上의申込及拂下等에잇서서 見本의檢分其他에對하야 各樣의不便이잇는故로 速히實現되도록하려고생각한다

同年二月	六八三,五二二	五四一,一四三
同年三月	六三一,九九二	五三一,三七七
同年四月	六三○,四四四	五五五,五二三
同年五月	六二七,六○九	五九八,四四四

米倉會社에서 拂込徵收決定

米倉會社에서는六日午前九時半부터重役會를열고 拂込金徵收에對해協議한結果一株에對해二十二圓五十錢 總株數에對해二十五萬圓六月三十日外지에拂込키로決定하얏다 여긔依하면同社의拂込額은 資本金百萬圓에對한二分之一의五十萬圓이되는셈이다

商況 (六日)

株式

前場

昨日前場부터下押되야東新休日前의二百六圓臺로부터 二圓臺에外지低落되엿다가後場에入하야 多少의反撥노三圓臺로 쇠復引止되엿던바今朝米棉及스틸株는騰貴되엿다할지라도 日米爲替가 二十五弗↑이라는今年初有의新高價를出現식힌것이 一般人氣를一層더惡化하야 當地株式은 一齊히低寄되엿는대朝新은二十錢低인三十五圓八十錢 大新은九十錢低인百二十一圓六十錢 그리고東新은二圓九十錢低인二百圓二十錢으로初寄되엿다 寄後小幅上下로保合을呈하야스나 大新은結局二十圓台가깨트러저서 十九圓八十錢의低價를내고 二十圓五十錢으로前引되고朝新은五圓六十錢 東新은二百圓七十錢으로大引止되엿다

後場

前場中低保合으로伸悩止되엿던바後場에入하야朝新五圓五十錢大新九圓四十錢東新○三十錢으로寄付한後東新二百外지의低을보이고一圓二十錢으로大引되엿다

爲替二十五弗 今年新高價

米國인플레政策의 本格化와

株界六感

日米關係의幾分好轉에依하야日米爲替가 活氣를띄게되엿슴으로 今朝日米爲替는今年안에처음보는 高價二十五弗의 新市勢를呈하게되엿다 只今으로말하면 國內國外를莫論하고 特別히조흔材料도업는反面에特別한납분材料도 發見되지안는다 이러한 모멘트에 昨日東新二圓以上의下放을보엿고 今朝에다시二圓以上의下押이繼續되게되엿슴은 말하면 그동안停滯되엿던것이 其他材料에 分以上으로 騰貴되엿던것이 켜졸에 떠러지는模樣인데 여기다 今朝爲替高에 加勢低落되엿는데外電에依하면昨五日紐育株界는 一齊騰貴

×

日米爲替二十五弗!圓의價値는올나간다고、日本의貿易과産業은 이것을不歡迎

◇

金禁止法案에 大統領이遂署名。스틸이四十三弗에서노는것을보고 日本의株界가흔하수는업는일

×

昨日以來 東株를비롯하야大幅의低落을뵈임도 材料로보아서는當然한일

×

그러나、이만한材料를보고서下勢가 이러케遲遲함은、市勢自體의强味를뵈이는것

×

東新二百圓臺割을한다드래도 探押을期待하기는 어려운일【메사와】만보고 팔다가는다라나기가急하지안흘가

朝取主要株取組

◇朝取▲賣方京證三○松山五○立山七○白樂三○▲買方櫻井一○白井二○德泰二七○山口三○京證六○松山四○古野四○田中一○立山五○白樂二○

◇朝新▲賣方櫻井一九○黃一三○企業五○德泰五○○山口七○京證二八○松山二○古野九三○田中四○立山二○○白樂一六○▲買方櫻井七八○白井五五○黃二二○企業一三○德泰三八○山口一二○京證一三○成瀏二六○松山九五○古野三○○立山六三○白樂九○

◇大新▲賣方白井五○○黃一三○企業五○山口一三○松山六○古野五○、立山一○白樂七○▲買方櫻井二六○德泰一六○山口四○京證一四○成瀏三○松山七○古野七○田中四○立山四○○

◇東新▲賣方白井六○黃六○企業三二○德泰三○○山口一九○京證一三○成瀏五○松山二六○、立山一九○白樂▲買方櫻井四○○黃三○企業六○德泰三八○山口八○京證五七○松山五八○古野二○○白樂五○

◇拓新▲賣方櫻井一○白井八○企業九○德泰二○山口五○京證一三○古野五○立山五○白樂一○▲買方櫻井一八○白井七○黃一○○德泰四○京證一三○成瀏一三○松山一三○田中五○立山五○

期米

前場

昨後場阪地二十四圓六十三錢止와共히二十一圓六十五錢에寄을此한當市場은 今朝에入하야 阪地初付二十四圓五十八錢인五丁低를接하고 二十一圓五十二錢인十三丁低로寄을始한後大阪二三節續落에㉧에外 猛烈賣進하야四十六錢에一氣惡化하엿으나 追擊的으로賣進하는便도無하야 四十八九錢에外相持하다가結局四十八錢에止하엿다

後場

大阪은 三丁低인二十四圓五十錢에 仁川은一丁低인二十一圓四十七錢에後寄한後細刻伸縮하다가 別段과如히大引止되엿다

環境은果何如 株式은頭重

米는 米의情勢가따로잇는만치昨今財界의 間接事情을追隨하지안엇스나環境을 全혀度外視한다고할수도업다 這般日中停戰의 交涉이一段落을告하게되자 株界의强風이 大作하야東新株二百六圓臺의高價를 示하엿슴으로 米價도此에隨應하지안엇다할지라도 强保爭만으로서若干動作을加하여왓섯다 그런데株價도 日中關係의好轉에旣히行動을一巡한것갓고 衆하야對米爲替도 管理案의實施範圍에서 步一步의高價를示하고此의反映으로는 株價의反落을招來하는觀이잇다 이러한모든點으로보아서 一時抑留되엇든米價가依然軟弱에 傾할뿐아니라매마침好雨前時節의 軟材가加重하야 賣米人氣가旺盛하여진다 何如間環境이 如是하고米의實際事情이 如是한今日에買方針을 樹하는것은愚計가안일가한다

米豆餘話

◇今朝의降雨는 可謂錦上添花인셈 朝鮮坊坊曲曲의移秧歌는 바로豐兆를알이는듯

◇八十八翁의 險難한압길을爲하야 天翁도또한同情의淚를블리는格이로구

◇今日外지의 天候經過로보아서 누구나豐作을否認하지는못할레지 그러치만前途는亦難測

◇그리고 二百六圓臺外지昂騰하엿든 東新株도이케는머리를숙이는모양이야

◇日中關係의 好轉으로昂騰하엿든것임으로 中國關稅問題가 圓滿히解決되기外에는더昂騰하지못할것을可期

◇그리고對米爲替는 步一步로高價를示하고 反面의株價는頭重不伸하는모양이니 米價인들高價를許하지안을것도事實

農村엔移秧歌 市中엔賣玉聲

朝鮮의天候는播種期에入하엿슴에 一時旱魃가업지안엇스나其後에好雨를種種齎來하야 農村의謳歌를부하여오든바 이마치植付期에直面되어잇고 衆하야晴天을繼續한지十數日만에또今朝의好雨를見하게되엿다 今日의降雨야말로 可謂時節을아는듯시 全朝鮮的으로水不足의歎을一掃함으로 農村의移秧歌는바로豐兆를알외는듯하고 市中의賣玉聲은바로黃金의쌀아기가흣터지는듯四圍가 無非軟材化할뿐이다 果然압흐로大勢의永續性이軟弱하다고斷言할수잇슬는지 此는疑問을要치안을수업스나 環境의모든情勢도獨特한何等의弱材를胚胎하지안엇고米의直接事情을 否하여본다할지라도 최재在米의壓迫을受하는데다가 天候도八十八翁의압길을열어주기爲하야 生命水를뿌려줌으로 少毫도悲觀할餘地가업시되엿다

各地正米

▲京城急落 賣物薄에强調를繼續하다가今朝는順雨에衆하야期米環境이變하야賣物摇加로市況은三十錢假量의急落을演出하얏다㊂三等二十圓五十錢四等二十圓二十錢

▲仁川續落 環境頭重에衆하야 期米의暴落이보임으로賣急者는 別無이나市況은繼續鈍重이며 市勢는㊂三等二十圓五十錢四等二十圓二十錢으로二十錢各續落

▲釜山同事 出廻三千叺 産地賣物薄과當用側亦是巡買의時期이니만치商內不況㊂三等二十圓七十錢四等二十圓五十錢으로同事唱이며七百七十五叺의賣買가잇섯다

▲大邱低落 出廻白米三千八十叺玄米五百叺實需側의買物一巡과幾分過騰의反動에加味되야場面軟化의㊂三等二十圓三十錢四等十九圓九十錢으로十錢假量低落

▲木浦弱軟 前日强硬의正米는期米反落을보며特히出廻十五輛이激增으로新規는一齊傍觀狀態의振合에市況五錢舍軟化㊂三等二十一圓三十錢四等二十一圓丁

▲群山軟化 出廻十三輛一般買氣頗不振에反하야 定期의引弛에移하야産地賣物小에人氣軟化의㊂三等二十圓五十錢四等二十圓三十錢으로二十錢低

堂島前場情報

【商通大阪發電報】 朝鮮側正米側東京側及中東側의賣出에對하야岡山側株式側場違側等이買入하엿다

小林商店 仁川本町 營業案內 株式 米期

櫻井商店 京城明治町 株式 米期

朝取 期米 益 康益夏商店 仁川府海岸町

朝取短期 (六日)

株名	寄付	大引	高價	低價
前場 朝取	—	—	—	—
朝新	三五・八○	三五・六○	[illegible]	[illegible]
鐘新	—	—	—	—
大新	一二一・六○	一二○・五○	[illegible]	一一九・八○
東新	二○○・二○	二○○・七○	[illegible]	[illegible]
日產	[illegible]	[illegible]	[illegible]	[illegible]
日新	—	—	—	—
安取	—	—	—	—
拓新	—	—	—	—
後場 朝取	—	—	—	—
朝新	[illegible]	[illegible]	[illegible]	[illegible]
鐘新	—	—	—	—
大新	[illegible]	[illegible]	[illegible]	[illegible]
東新	[illegible]	[illegible]	[illegible]	[illegible]
日產	[illegible]	[illegible]	[illegible]	[illegible]
日新	—	—	—	—
安取	—	—	—	—
拓新	—	—	—	—

朝取短期賣買高

合計	[illegible]
累計	[illegible]

算定代引日步

株名	算定	日步	代引	取組
朝取	[illegible]	[illegible]	[illegible]	[illegible]
朝新	[illegible]	[illegible]	[illegible]	[illegible]
大新	[illegible]	[illegible]	[illegible]	[illegible]
鐘新	—	—	—	—
安取	[illegible]	[illegible]	[illegible]	[illegible]
東亞新	—	—	—	—
日產	[illegible]	[illegible]	[illegible]	[illegible]
日新	[illegible]	[illegible]	[illegible]	[illegible]
拓新	[illegible]	[illegible]	[illegible]	[illegible]
滿鐵新	—	—	—	—
東新	[illegible]	[illegible]	[illegible]	[illegible]

東京現株

株名	前		後
東株	[illegible]	同新	[illegible]
朝銀	[illegible]	同新	[illegible]
殖銀	[illegible]	同新	[illegible]
滿鐵	[illegible]	同新	[illegible]
東拓	[illegible]	同新	[illegible]
富士紡	[illegible]	日石	[illegible]

東京短期

株名	寄付	大引	高價	低價
東新 前	[illegible]	[illegible]	[illegible]	[illegible]
東新 後	[illegible]	—	—	[illegible]

大阪短期

株名	寄付	大引	高價	低價
前場 大新	[illegible]	[illegible]	[illegible]	[illegible]
鐘新	[illegible]	[illegible]	[illegible]	[illegible]
日產	[illegible]	[illegible]	[illegible]	[illegible]
東新	[illegible]	[illegible]	[illegible]	[illegible]
後場 大新	[illegible]	[illegible]	[illegible]	[illegible]
鐘新	[illegible]	[illegible]	[illegible]	[illegible]
日產	[illegible]	[illegible]	[illegible]	[illegible]
東新	[illegible]	[illegible]	[illegible]	[illegible]

大阪長期

株名	前寄	前引	後寄	後引
大株	[illegible]	[illegible]	[illegible]	[illegible]
同新	[illegible]	[illegible]	[illegible]	[illegible]
鐘紡	[illegible]	[illegible]	[illegible]	[illegible]
同新	[illegible]	[illegible]	[illegible]	[illegible]

朝取期米 (六日)

	當限	中限	先限
前場 一	二○・八○	二一・九○	二一・五二
後場 一	二○・六○	二一・九○	二一・四七

鮮內各地期米

	大邱	群山	木浦
前場	[illegible]	[illegible]	[illegible]
後場	[illegible]	[illegible]	[illegible]

大阪期米

	當限	中限	先限
前場	[illegible]	二四・三六	二四・五八
後場	[illegible]	二四・三六	二四・五○

東京期米

	當限	中限	先限
前場	[illegible]	二四・三○	[illegible]
後場	二三・四○	二四・三○	[illegible]

日本各地期米

	前寄	前引	後寄	後引
神戶	[illegible]	[illegible]	[illegible]	[illegible]
下關	[illegible]	[illegible]	[illegible]	[illegible]
名古屋	[illegible]	[illegible]	[illegible]	[illegible]

朝取各限俵合

	當限	中限	先限
賣方	[illegible]	[illegible]	[illegible]
買方	[illegible]	[illegible]	[illegible]

朝取取組高 (單位石)

當	[illegible]
中	[illegible]
先	[illegible]
合計	[illegible]
本朝總數	[illegible]

京城正米

㊂三等米	一石	[illegible]
四等米	一石	[illegible]
地方米	一石	[illegible]
一等精白米	百瓩	[illegible]
正租 上	一斤	[illegible]
正租 中	一斤	[illegible]
正租 下	一斤	[illegible]

仁川正米

㊂三等米	一石	[illegible]
同 四等米	一石	[illegible]
無檢查地方米	一石	[illegible]
一等精白米	六十瓩	[illegible]
在來正租	一斤	[illegible]
改良正租	一斤	[illegible]

仁川大豆

龍山大豆	一石	[illegible]
長湍大豆	一石	[illegible]
金千大豆	一石	[illegible]
海州大豆	一石	[illegible]
天安大豆	一石	[illegible]

大阪市中在米

合計	[illegible]
前日比較	[illegible]

大阪綿糸 (六日)

	前寄	前引	後寄	後引
六月	[illegible]	[illegible]	[illegible]	[illegible]
七月	[illegible]	[illegible]	[illegible]	[illegible]
八月	[illegible]	[illegible]	[illegible]	[illegible]
九月	[illegible]	[illegible]	[illegible]	[illegible]
十月	[illegible]	[illegible]	[illegible]	[illegible]
十一月	[illegible]	[illegible]	[illegible]	[illegible]
十二月	[illegible]	[illegible]	[illegible]	[illegible]

大阪綿花

	前寄	前引	後寄	後引
當限	[illegible]	[illegible]	[illegible]	[illegible]
先限	[illegible]	[illegible]	[illegible]	[illegible]

橫濱生糸

	前寄	前引	後寄	後引
當限	[illegible]	[illegible]	[illegible]	[illegible]
先限	[illegible]	[illegible]	[illegible]	九四四・○○
現物最高等品	[illegible]			

大阪人絹

	前寄	前引	後寄	後引
當限	[illegible]	[illegible]	[illegible]	[illegible]
先限	[illegible]	[illegible]	[illegible]	[illegible]

大阪砂糖

	前寄	前引	後寄	後引
當限	[illegible]	[illegible]	[illegible]	[illegible]
先限	[illegible]	[illegible]	[illegible]	[illegible]

京城綿糸布時勢

▲綿布 三A	[illegible]	世界一 [illegible]
大A	[illegible]	太極星 [illegible]
鷄龍	[illegible]	金剛山 [illegible]
長鼓	[illegible]	不老草 [illegible]
山蔘	[illegible]	三神山 [illegible]
煙管	[illegible]	蓬天 [illegible]
葉錢	[illegible]	
◎綿糸 局面16	[illegible]	人蔘 [illegible]
金太	[illegible]	◎綿布
◎晒金巾	金	◎晒木綿 竹藻

鯨油冲値

[illegible]

鯨搾粕冲値

	大阪	神戶
朝鮮現物一等	[illegible]	[illegible]
二等檢	[illegible]	[illegible]

滿洲商況

朝鮮現物一等檢	大阪	[illegible]
北海道物現物一等檢		[illegible]
六月限		[illegible]

海外砂糖

現物 寄付 大引	[illegible]
當 寄付 大引	[illegible]
先 寄付 大引	[illegible]

朝銀金買入價

一匁	八圓七十錢

金塊 (六日)

玫瑰 實糖	[illegible]
瓜哇六月限	[illegible]
倫敦六月限	[illegible]

對外爲替

對英	[illegible]
對米	二四弗八分五
上海	[illegible]

朝鮮銀行券 (朝鮮銀行週報)

發行高	[illegible]
正貨準備	[illegible]
保證準備	[illegible]

日本銀行券

發行高	[illegible]
正貨準備	[illegible]
限外發行	[illegible]
貸出高	[illegible]

日本金利 (單位千圓)

	東京
無條件物	[illegible]
日延	[illegible]
當座	[illegible]
十日	[illegible]

京城手形交換 (單位毛)

枚數	[illegible]
金額	[illegible]

海外經濟

倫敦銀塊	[illegible]
紐育銀塊	[illegible]
英米爲替	[illegible]
米日爲替	[illegible]
米綿	[illegible]
日綿	[illegible]
스틸	[illegible]
아나콘다	[illegible]